中華民國十四年一月十二日（即舊歷十二月十八日）星期一

民國日報

THE REPUBLICAN DAILY NEWS

電話四千八百十六號

第三千二百零五號

今日五張售大洋三分

定報章程 全年九元半年五元三個月二元七角歐美各埠全年二十元半年十二元以上均照大洋計算寄費在內郵票九五折計算

廣告刊例 特等新聞下端五行起碼每日每行四角五分 頭等二行起碼每日每行大洋一元四角 短行三行起碼每行七角 英字每字一分 美寸二方寸起碼每寸每日五角

本館開設在山東路（望平街）D字一六三號

報喪

家主趙匊椒先生於陰歷十二月十七日巳時逝世擇十八日未時大殮二十一日由江天輪回甬謹此報聞

威海衛路萱春里底慈谿趙公館啓

ENGLISH WEEKLY 英語週刊 發售特價

增進英語程度之唯一機會

展期至陽曆六月底截止

從早訂閱 可以從早見效

全年五十二冊定價二元 特價一元
半年廿六期定價一元一角 特價五角半
零售每冊定價五分 特價二分半
（郵費每冊半分）

附告 本刊如與「大陸報星期週報」合訂、全年祇售三元五角、價尤低廉。

商務印書館啓

書齋的清供

書齋的座右或案頭 陳列幾張精美名畫 擁爐靜對令人穆然意遠

德國名畫數千種正在廉價 上海棋盤街藝益書社有 足供諸君隨意的選擇

敬謝克威大律師及徐維繪先生

克威大律師法學精深辨才響闢凡當事人委辦案件無不悉心研究根據法理盡保障人權之能事總繙譯徐維繪先生本熱誠愛國之士尤不憚煩勞爲當事人維護利益部人受賜之餘謹志謝忱 克威大律師事務所在圓明園路二十二號

邵力子

勞工青年會緊要啓事

敝會成立以來因同人等職務在身不暇兼顧以致宵小從中侵入煽惑社會聽聞乃於昨日開全體大會議決將會務所遷至東西華德路公平路轉角辦公以前種種一切行動及銀錢進出均非本會公意概不承認請向原經手人清理交涉可也再本會會章亦已遺失茲改用方形圖記爲憑特此通告

發起人 趙錫楨 陳溥三 張濟時 吳全生 陶國義 曹修齡 謝邦治 何熙瑞等全啓

黃龐三週紀念徵文啓事

中國勞動運動首先犧牲者黃愛龐人銓二先生被軍閥趙恆惕慘殺於長沙，到現在已經是三年了。過去的兩週年，各地舉行紀念會編印紀念刊物的不知多少？本年一月十七日就是黃龐二烈士殉難的三週紀念日，我們預備開一個紀念大會還要發行一本紀念冊子；海內各同志如有詩文見賜，請寄上海芝罘路鼎餘里工團聯合會陳鼎元君，我們極其歡迎！黃龐三週紀念大會籌備處啓

上海大學第一屆錄取新生揭曉

中國文學系二年級特別生楊世恩吳卓齋二名一年級正式生王熙一名試讀生許嗣詩陳立華楊之林福民二名 社會學系一年級試讀生仇培之林福民二名 英國文學系二年級試讀生邱楠一名一年級試讀生趙宋慶段澤杭二名特別生李花天一名 社會學系一年級正式生

一月十二日

何東介紹良醫張致果博士

張君致果畢業上海同濟醫科大學得醫學士學位由德政府特許與德國醫士一律及格准予在德行世此爲國人最有榮譽之事張君然不自滿仍再從師研究病理一年又從著名外科專家泊愛爾氏一年專習各種手術旋被聘爲萊浦齊城方公立醫院外科醫生經驗愈富學術益精月前張君緣事回國鄙人敦以介紹國人張君設診所於西藏路跑馬廳對面平樂里九十二號并以附告

維多書院擴編招生通告

本院改編分高中初中各三級預科一級會重英文傍注國文教授實際且與學生家庭互通教育一致進步速開辦雖及半載而各處來投者實繁有徒致現有校舍不敷應用現特擴遷校舍添招高初預各三十名免減費生各十名有志者報名從速證金二元隨到隨考開學陰歷正月二十陽歷二月十二號（納費）學費念五元膳宿四十元（章程）新章尚未印就舊章函索即寄（校址）暫在上海虹口歐嘉路一〇六號校長毛秉信啓

上海竢實中學招考男女生

本校依據部頒新學制分採用中學三三制分初高中兩級本校除國文英文外尤注重科學以期造就中西貫通及實用人材高中分文商兩科文科注重英文史地及數理科籍爲升學國內外大學之準備商科注重實用爲養成社會高級商業人材本校教員皆國內外大學畢業博士碩士學士並富於教育經驗者自即日起招考男女生隨到隨考詳章函索即寄校址寶山路寶昌路口一四九號（商務印書館編譯所左近）

上海會計專門學校改組 南洋商科大學招生

本校定陽歷二月一日爲第一次陽歷二月二十日爲第二次招考

銀行理財系・工商管理系・運輸系 會計系・普通商業系 高級中學一二三年級 及會計系夜校新生

報名時間每日上午九時至十二時下午一時至四時夜間五時至七時

索章函至上海麥根路十一號本校即寄

校長沈立人啓

兩江女子體育師範學校招考插班生

本校招考第五屆新生及第四屆插班生不限資格按程度編入學 報名即日起隨到隨考 章程函索附郵一分即寄

附設文科 校址上海法租界盧家灣 校長陸禮華

復旦大學招生

（一）年級與資格（甲）大學部文理商社會五科各系一年級插班生投考者須有中學畢業文憑或相當學校轉學證書（乙）中學部新制初中一二三年級舊制三年級插班生（二）考期及地點陽歷二月十號上午九時起在本校中學部連試四天由校供給午膳（三）考試門類詳載「投考須知」報名者可以取閱函索應寄郵票二分（四）投考手續繳四寸半身相片及報考費二元儘一月七日下午五時前至海格路本校中學部報名倘通函報名可先期索取報名單（附告）（一）本校文理商三科心理學院及中學各有單行本章程索閱者每種須寄郵票五分向本校中學部購取如詢問考試事件應投函中學部招生委員會否則不復（二）報名逾時或手續不全一概不准與試特此佈告希勿自誤

持志大學招考男女生

大學部文科國學系（一年級）英文系（一二三年級） 法政科政治系（一年級） 商科（一年級） 中學部（高中一二年級 補習班）

報名自陽歷一月一日起

考期第一次陽歷一月十二日第二次陽歷二月四日第三次陽歷二月十二日

每日上午九時至下午四時

地點本埠虹口公園北體育會西路本校 函索詳章附郵票一角招考簡章附郵票四分

通信處一月一日以前卡德路九號一月一日以後本校

校長何世楨 世枚啓

上海女子體育師範學校招生

本校現招新生三十名插班生二十名凡有志體育者務從登報日起報名函索章程須附郵費兩分「考期」第一次一月二十五號第二次二月二十三號「校址」上海北四川路橫浜橋福德里後

招生委員會啓

競雄女學招生

初中一年級 高初等一二三年級 幼稚生（男女兼收）

報名即日起 考期隨到隨考 開學陽歷二月十二日（夏歷正月二十日） 章程函索即寄

校址上海北成都路安慶里

校長徐自華啓

美國立案 春申大學招生

法政文藝商學四院各級招插班生十名英文專修班五十名國學班各級三十名 學士研究院給以碩士博士學位 本校報名投考隨繳四寸相片一張自即日起每日下午一時至五時在上海閘北青雲路西寶興路口本校報名註冊費五元不取發還索章付郵一角簡章五分空函不覆 本校四年前在美立案各院畢業給以學位

校長法學博士馬景行大律師啓

宏偉女子英文專修學校招生

本校係爲女子之有志專修英文者而設分正預兩科取三三制畢業後其英文程度恰與美國各大學之一年銜接其課程則注全力於英文每星期除三小時爲國文課外其餘悉係英文本學期特招各級新生本校校舍宏敞操場整潔計可收寄宿生一百五十名通學生五十名預科入學免考正科各級考試後方得收錄詳章函索

校址上海公共租界戈登路一三九號

南洋路礦學校改組 東華大學招生

本校定於二月十二日招考大學土木科二年級工科三年級商科一年級初級中學一年級及高級中學一年級二年級三年級等插班生函索中西文詳章及招考簡則須附郵票十分

校址上海英租界康腦脫路十八號

校長朱文鑫啓

上海樂益中學招考男女生

高級中學文科一年級四十名 初級中學一二年級各四十名 補習科五十名

考期第一期陽歷一月十二日 第二期陽歷二月十三日

報名自十二月二十五日起每日上午九時至下午五時（補習科隨到隨考）

地址老靶子路一零八號

報名處 卡德路寰球中國學生會及本校（簡章函索即寄）

景平女學 文專 初中 小學 選科 招生

及本科一年級初中一二年級選科及小學各級即日起招考插班生〇報名每日上午九時至下午四時〇考期隨到隨考〇有畢業證書者得免試〇報名費兩元不取發還〇函索章程附郵三分〇開學二月十日（正月十八日）〇又本校下學期起特設免費減費生名額細則詳章程中〇校址上海西門外方斜橋路白雲觀南

代理校長徐紫垣

上海大學招考插班生

考期第二次爲二月五六兩日

報名即日起須隨帶試驗費二元最近四寸半身照片及文憑或轉學證書函索簡章者須附郵票四分索本校一覽者須附郵票十五分空函恕不作覆

地點在愛文義路西摩路本校

本校本學期大學部文藝院之中國文學系二三年級 英國文學系一二三年級 社會科學院之社會學系一二年級均招收插班生

校長于右任

少年宣講團設立 社會教育專門學院招生

宗旨造就社會教育界應用人才改良舊有社會教育性質之事宜

程度曾受初級中學教育或相當之程度者 學額五十名

報名隨附四寸照片一張證金五元不取發還報名費五分空函不復

報名處上海小西門口少年宣講團

考驗一月十六日起十八日止另有通告

章程函索

院長汪龍超啓

上海啓賢公學招生

本校初級中學科，高級小學科，初級小學科，英文專修科共招男女生一百名有志求學者務於二月八日（舊歷正月十六日）以前報名，入學各科章程函索附郵一分「校址」上海北四川路橫浜橋中央大會堂後

校長鄭福良啓

大乘起信論 科會 指要 表解 合刊

李榮祥編述

定價每冊大洋三角半

起信論爲研究佛學者必須精讀之書此刊應用科學的方法以整理之讀者斷可收事半功倍之效全書分三大部分（一）科會—根據疏記會閱本之分判按次將論文分段分高低格鈔列又加用新式標點由是章旨句義了了在目（二）指要—將起信論著者極經心極有系統之作文中部分之表解凡八分章分節約二萬言將全部要義闡發無遺又運用簡潔流暢之白話文體以達之人可懂（三）表解—起信論之完全組織均瞭然排列於此各個的系統表解之中讀者再一檢閱此表如腦府中當留一深刻清晰之印象補助了解力記憶力不淺

出版處 上海海甯路錫金公所內世界佛教居士林

分售處 上海河南路中華書局及各省佛經流通處

上海國民會議促成會遷移通告

本會自成立以來會務日甚發展原有會所不敷辦公現已租定西門林蔭路正興里廿三號即日遷入辦公以後關於本會一切函件逕寄該處可也

上海國民會議促成會啓

上海華洋義振會（乞振）緊要啓事

天禍中國災祲頻仍始則南北水患繼則江浙忽又軍興惟大兵所至地方糜爛不堪或全鎮盡毀或搶掠一空田畝爲墟農具告乏災黎遍野非特衣食住三者均屬維艱即春耕亦難恢復迭接災區各地天主耶穌諸教士及地方士紳函報呼籲如蒙中外各大善士或以金錢或以衣被賣成敝會代爲散放無不勉效馳驅以期補救於萬一亟盼樂善君子慨施宏願大發慈悲拯斯孑遺此功此德曷可勝言伏維垂鑒 會址上海漢口路三號

現代評論出版了！

不後，正當干戈始戢，百廢待興的時候，「現代評論」是一個內容豐富的週刊；都有專家主撰，討論實際的問題；本着獨立的精神，不管社員的主義；「寂寞」嗎？「創造」嗎？逢星期六出版，每期二十頁，零售大洋三分，外埠並以半分者爲限。半年連郵費大洋八角，全年一元五角。寄費九折計算。郵票作大洋。內渡花園北京大學第一院轉現代評論社

已經籌備了半年的「現代評論」，因爲種種原因，到此刻才得出版，真對不起許多盼望欲穿的朋友們啊！現在他哇的一聲，產生出來，他應當覺悟他的負任是很重大的。政治、經濟、哲學、文學、美術、科學各方面的問題，他們都要討論。他沒有什麼黨派，沒有什麼偏見，只有自己的愛國熱忱和言論自由。他們的「現代評論」，是你們的「現代評論」，望你們贊助！

每期零售銅元八枚，全年預定大洋一元六角，半年八角，郵費自取。北京代派處：北京大學第一院，通信處：北京後門內慈慧殿報社。

附現代評論第三期目錄

時事短評——約法問題的解決——外國承認執政府的問題——何不激底的解決？——開一鋪子主義——十一月初三日（小說）——古史問題的唯一解決方法——北京電車真開了——「不合邏輯」——國民黨黨員應取的態度（通信）——十二月二十七日（星期六）出版每期二十頁

皓白 一涵 雪艇 周鯁生 燕樹棠 潤章 西瀅 郁達夫 李玄伯 勉旃 西林 李壽雍

對症的責任藥 百靈藥社

上海六馬路一百七十九號門牌

凍瘡水 凍瘡膏 專治凍瘡紅腫作癢破皮手足不能動履行走困難

肺癆錠 專治肺癆咳血吐血氣急胸痛咳嗽

解熱錠 貴妃球 貴妃散 共同藥

藥原料運申製成功效如神 苦肺癆病症終久難收孕果 婦女白帶病 百藥筋骨瘋痛錠總經售處製藥四十餘種對症的藥

發行所 百靈藥社主任陳松如謹告

慈善救濟會籌游民工廠基金還本乙種債券十二月廿二日開籤

言論

昨天這一仗

睡在枕上，聽見子從南洋公學逃回來說：「新龍華打起來了」；一時路上小車人力車汽車絡繹裝滿了舖蓋箱子向租界投奔；到夜飯時，知道仗打完了，張允明跑了，江浙(?)聯軍第一路司令齊燮元第二路司令孫傳芳的告示已貼遍通衢了；好快當的這一仗，是從哪里來的？又是從哪里去的？師出何名？所爭何事？真令逃難人莫名其妙。

可知道這又糟了，又要定了許多人的命了。自從上海打起，在上海打完，倒霉的還不過是上海人——而租界兩人不與也；恐怕事未必這樣易了罷！ 先由孫陳在松江打了一仗，倒霉之神，便乘滬杭車光臨到上海；在上海收拾了一場，再乘滬甯車動身，是題中應有之義，這兩位總司令做定了這篇文章的。 於是乎蘇常鎮甯各屬的人民，又該叫苦連天了。

或者，更不止此。因為現在的局勢，是像骨牌搭成為橋一般，一張張吃住在那里，只要在底下抽一張，橋頂橋級都一齊塌下來的。「滬杭」「滬甯」「津浦」「隴海」「京奉」等路既接了軌，又安知倒霉之神，不乘興北遊呢。

生在這種世界上，逃難，喪家，甚至死亡，都是意中之事；但是也要論個值得值不得啊。 譬如辛亥革命時，便多打幾年仗，多吃幾倍逃難喪家死亡的苦，是值得的。 為甚麼？因為是為有主義的革命而犧牲，不是為軍閥爭地賭氣而犧牲。如其以後再發見像辛亥革命般有意識的戰事，比辛亥革命更有價值的戰事，就眼見了壁倒牆歪，就是見了血河骨山，也只覺其壯烈，不覺其可憐；現在，我以為會幾個逃難車錢，丟幾件土饅瓦缶，都是冤枉的，都是為國為民交不出賬來的。

冤枉不止一次了，從前，江浙人很自負，「上有天堂，下有蘇杭」，現在這個天堂也打碎了，還有何說；將來，混戰之局一成，窮鄉僻壤，都不免焦頭爛額的。 算了，同是一個不免，還是打點做有意義的犧牲吧。

(楚傖)

電訊

盧永祥報告蘇滬突變

十一日北京電 今日下午．京傳齊燮元孫傳芳合攻蘇滬．聞盧永祥亦有急電報告．執政府將開特別會議．

十一日北京電 盧永祥十日電告已啓程赴甯．齊燮元與孫傳芳結合．淞滬形勢甚惡．決電宮邦鐸張允明何豐林秦洸助盧調和．

十一日北京電 盧永祥電保陳昌穀為蘇財政廳長．

張作霖昨日下午二時返奉

十一日北京電 津電．張作霖今日下午二時專車返奉．昨晚八時今日清晨正午．先開列車三次．載同軍需品及衛隊．張學良留津．楊村奉軍移駐喜峯．

十一日北京電 昨晚津電．張作霖定十一晨回奉．旋改下午．令所部八處．分三日出發．

十一日北京電 梁鴻志吳光新昨晚專車赴津．述段意．留張作霖緩返奉．但張意堅決．

胡景翼兼豫省長已確定

十一日北京電 胡景翼兼河南省長．已確定．侯孫岳位置問題解決．即發．

鄂豫間形勢已緩和

十一日北京電 鄂豫間形勢緩和．蕭耀南胡景翼各電告．放還所扣京漢路車輛．

馮玉祥加督辦西北屯墾

十一日北京電 執政府擬令．揚武上將軍督辦西北邊防馮玉祥．着兼辦西北屯墾事宜．京兆察哈爾綏遠一切軍事均歸其指揮節制．

候補蘇省長有七人 ▲吳光新居首

十一日北京電 執政府方面．有人開蘇省長候補名單．共七人．吳光新首列．

蕭耀南任鄂督長已下令

十一日北京電 本日執政令．湖北督理裁撤．派蕭耀南督辦湖北軍務善後事宜．並暫行兼代湖北省長．

江西軍事傳說不一

十日廣州電 方本仁部鄧如琢亦有歸誠建國軍意．滇軍楊池生楊如軒兩部已歸朱培德收編．吳金彪表示願擁護李烈鈞．

十日廣州電 伍毓瑞接賴世璜．七日抵贛州．[illegible]來主持．

十日廣州電 前方消息．贛州始終未退出．外傳失而復得．不確．

湘人反對善後會議

十日長沙電 國民會議促成會．九日電段執政．湘民誓不承認善後會議者有三．應由人民自動的召集國民會議．

駐松孫軍來滬經過

十一日松江電 十日晚駐松江軍開拔赴滬十一晨．盧香亭師長佈告．龍華張允明部十日晚兵變．特前往彈壓．現松滬車斷．松地秩序尚安．

謝遠涵將長贛

十一日北京電 江西省長將改任謝遠涵．緩和贛人反對．

曾毓雋將返京

十一日北京電 曾毓雋由滬電告．與海軍商軍餉地盤等事．已就緒．定日內返京．

王正廷有外長說

十一日北京電 正王廷又有長外交消息．

李鳴鐘接任綏統

十一日北京電 李鳴鐘電告．九日晚抵綏遠．十日接任都統．

善後會議之種種

十一日北京電 許世英担任勸黎元洪派代表參與善後會議．鄭士琦龔積柄派黃士濂田步蟾為善後會議代表．

十一日北京電 胡景翼託于右任為善後會議代表．國民軍第二派李述膺為代表．

舊年關尚需四百餘萬

十一日北京電 李思浩核算舊歷年關軍政費．至少需四百三十萬．尚在籌借中．

十一日北京電 十日閣議．李思浩報告舊年關財政籌畫困難．決由交部合籌．

十日閣議例案

十一日北京電 十日閣議．決調段永彬長蘆鹽運使．莊景珂虎多關監督．吳淵四川烟酒局長．鞏縣兵工廠總辦蔣廷梓調京．劉召棠繼．

鄭士琦又保荐省長

十一日北京電 鄭士琦電請實授龔積柄省長．並保張仁濤周福岐擇一任財廳長．

唐生智將由衡州抵省

十日長沙電 唐生智定即日由衡州來省．商要公．

兩代表離湘覆命

九日長沙電 胡景翼代表張熾章．唐繼堯代表黃天石定十日離湘．趙恒惕派董惟健偕黃赴滇報聘．

日本視察團抵粵

十一日廣州電 日本南華視察團．十一日抵省．廣東大學開會歡迎．兼導游黃花崗等處．

陳炯明集兵惠州

十日廣州電 汕頭特信．陳炯明於七日晚．命駐汕頭潮梅一帶之部軍．至十五日止．悉集合於惠州．　東方社

湘議會協議拒吳

十日長沙電 省議會九日開協議會．議員伍獬謂．報載吳佩孚將入湘．此事重大．應謀對付．衆主張請議長詢明政府．究竟有無其事．有則嚴拒．無則通電闢謠．

劉震寰代表至湘

十日長沙電 劉震寰派參謀長周詠康代表來湘．

湘商會承銷公債條件

十日長沙電 商會九日開會．討論派銷公債二十萬元．僉以長沙縣最近限借房捐半月．似此再敲剝．商力艱窘．萬難忍受．非取消借征房捐．決不承受公債．

本埠消息補誌

南市保衛團團員．昨晚因制止克字軍潰兵搶刦．在西門方板橋地方被潰兵鎗殺一人．

約協國對魯爾佔領之分贓

▲純益金一項已有十億金馬克 ▲法將得百分之五十二 ▲英國忽表示將向德國索債

十日巴黎電 據法人消息、協約國條約規定、依據由總收入內扣除佔領軍經費之基礎清理魯爾賬目、僅純益一項、約十億金馬克、將歸入各協約國賬內、比國優先權未全取銷、可於所派與之二十億金馬克內得一百二十兆、故比國於今後兩年內至一九二六年九月止、開可得道威斯計畫所規定每年賠款百分之八、此後則減為百分之四、餘將撥予美國、英美代表均承認美國應於道威斯計畫賠款項內分得一部分、但自一九二六年九月起分二十六年償付、關於美國佔領軍經費、則將重訂償付辦法、前所規定為需索佔領軍經費一百五十兆金馬克之數、尚須酌減、除付清優先要求之款、尚餘三百四十億金馬克、以抵賠款、法國將於此得百分之五十二、邱告爾氏向法財長克勒孟台氏聲明英國之態度、乃在保持百爾福牒文之原則、事關一百四十億金馬克、惟此項談判似不致即開、協約國債務問題之討論、未達前所豫料之範圍、當局否認英美商妥美國之要求與諸滿爵士在華盛頓之談判實有關係之說、　路透社

澳船員罷工續聞

十日墨爾缽電 澳洲[illegible]有界所召集之公斷法庭、以期解決船主不允錄用共產黨海員而起之爭端者、現已展期至一月十二日開庭、公斷員表示意見、謂將根據船主所提出以各埠商船局為錄取海員地點之建議發表判決文云、同時各海外航業公司與港工聯合會之代表在雪梨開會、未有解決爭點之結果、工部務、澳政府不問個人或團體欲實行以優先權利加諸退伍兵士案之條文云、澳相卜魯士發表一文、否認澳洲船公司租用英船意在規避澳洲定價與條件之說、謂已租定四船、目的在保持航業、應澳洲船公司無相當噸位時、得以應付特殊情形云、

美國務卿忽辭職

十日華盛頓電 柯立芝總統與國務卿休士氏於外交政策、雖常意見相合、而參院中反對休士氏政策者、與休士氏之感情似已日惡、休士近與參院外交委員會主任波拉氏雖無顯著之牴牾、但於重大問題從未同意、按今繼休士氏之基洛氏、曾主張批准國際聯盟約章、而具有洛志氏建議稍寬之保留、

十日華盛頓電 國務卿休士已辭職、繼任者將為紀洛格氏、定三月四日交卸、數月來即知休士願復操律師業、以便恢復其私人財產、但近據其友人言、休士將留職至少一年、今條辭職、甚出人意外、華倫氏現已被任為檢事長、　路透社

協約財政會議將完畢

十日巴黎電 協約國財政會議中之六大國對於各種問題、業已在原則上彼此同意、其細則將由各國專家擬定之、毋以便提交一月十三日之全體會議、英財政大臣邱吉爾甚滿意於會議之進行、擬於一月十四日返倫敦、各國協定之詳情、由各國約定、不得於一月十三日以前發表、　路透社

赫里歐病已大愈

十日巴黎電 赫里歐已大愈、下星期二可參與閣議、　路透社

國民黨之民族主義．有兩方面之意義：一則中國民族自求解放．二則中國境內各民族一律平等

國民黨第一次全國代表大會宣言

一切不平等條約、如外人租借地、領事裁判權、外人管理關稅權……皆當取銷、重訂雙方平等、互尊主權之條約、
國民黨政綱對外政策第一項

德國將改訂優惠條約

十日羅馬電　凡爾塞和約所規定德國最優惠待遇協約國之條文、即將期滿、故意德兩國有另立條約之必要、今雙方已定暫時辦法、准在一月十一日後繼續通商關係、至新約成立時爲止、　路透社

國內要聞

孫傳芳軍已進襲蘇州

齊燮元孫傳芳合同舉兵、抵拒奉軍、自稱江浙聯軍第一路第二路司令其志殊不在小、除上海方面戰事詳見今日本埠新聞外、確悉孫傳芳已派兵由嘉善直向蘆墟同里方面、逕攻蘇州、齊氏亦電令舊部、同時向秦洗包圍、秦部祗三千餘人、勢難抵抗、或亦必至繳械、昨日蘇城異常恐慌、逃難者不絕於道、車站電話亦不通云、

國民會議專欄

上海國民會議促成會消息

▲贊同組織全國促成會之覆電
▲又有團體加入

上海國民會議促成會、昨日(十一日)又接到盛澤國民會議促成會覆電贊同組織全國國民會議促成會、原電如下、上海國民會議促成會大鑒、鹽電奉悉、段執政舉措失當、仍將召集軍閥官僚及權勢階級、開所謂善後會議、違反民意、蔑視民權、敝會決與貴會取一致行動、始終反對、並主張由貴會召集一全國國民會議促成會聯合會、以厚勢力、特此電覆、竚候明教、吳江縣盛澤國民會議促成會佳、

又昨日十一日上海滬北公學亦以促進國民會議起見、去函加入該會、共策進行、原函云、國民會議促成會台鑒、敝校慨念國事之混沌、苟欲救國、除國民會議、絕無他法、決非僞冒之種種會議所可能、十三年來、一再試驗、早知絲毫不謬、前車足爲後車鑒、諸君子努力促進國民會議之實現、實爲景仰欽佩、莫可言喩、(中略)爲特具函、並請俞秀松君介紹、務祈貴會賜予審查、幷許加入、指示一切、以便敝校推派代表出席、一致進行、(下略)

國民會議協商會開會記

東南通信社云、上海國民會議協商會昨日開第二次執行委員會議、討論三事、(一)會所由庶務科覓定邑廟內、合用否、俟下次決定、(二)南京國民會議籌備會要求加入本會、此案移交審查委員辦理、(三)文書科提出擬就之電稿經衆傳觀、略有修改、交庶務宣傳兩科分別發表、今將該會致孫中山及被邀列席善後會議諸人電文錄下、(一)北京孫中山先生勛鑒、共和眞諦、主權在民、十三年來政治紛擾、皆由政客軍閥把持政權、倒行逆施、有以致之、先生主張由各團體組織預備會議、議決國民會議組織法、實澄清政治解決國是之根本辦法、國民雖弱、當努力前途、段祺瑞召集之善後會議、以愚我國民望先生堅持原議、提倡到底、最後勝利、終屬國民、上海國民會議協商會眞、

山東各地之促成國民會議運動(庸公)

國民會議籌備會、自元旦市民大會、通過促成會議後、該會即於三日早開委員會、籌畫進行事宜、議決事項、一、起草促成會簡章及宣言、當推吳寶璞王翔千二君担任、二、開代表大會、日期及人數、決定五日下午一時、各團體各推代表二人出席、地址仍在省教育會、五日下午一時、各團體代表大會在省教育會開會、到會者有十三區公民聯合會、工業協進會、婦女學術協進會、平民學會、教育會、牛業公會、各界聯合會、反帝國主義大同盟、學生同志會、市民對外協會、民權運動協進會、非基督教大同盟、各校教職員聯合會、全省縣議參聯合會、印刷工人聯合會、警察聯合會、國貨研究會、省議會、商業公所等四十九團體、代表七十餘人、二時開會後、李郁亭主席、報告開會宗旨、略謂根據市民大會議決案、組織國民會議促成會、前日籌備會草擬簡章、今提出代表大會表決、以便照章成立促成會云云、當即將簡章逐條宣讀、至第五條委員人數、略有討論、照原案通過、第六條委員會組織、討論多時、結果照修正案通過、餘均照原案通過、次提出宣言草稿、因代表退席者漸多、遂暫保留、次討論票選委員問題、因時間過晚、商會等各團體、尙未加入、遂經衆通過、改於七日下午一時選舉、到會者並須有入場劵、並公推李郁亭許俊甫李夢符周文台四人、六日上午接洽總商會、商業研究會、商埠商會、以便派代表加入該會、時已五時、遂散會、又國民會議宣傳員王盡美、於上月二十八日由濟赴青州、連日接洽各界、無不表示贊助、遂由商會長房春生、省立中校長扈維周、教育局長張馨齋等、約各團體推舉代表於元旦午後二時、在商會會商辦法、到會者有商會、學會等十餘團體、扈維周主席、報告開會宗旨、並介紹宣傳員王盡美講演孫先生主張國民會議之意義及理由畢、衆主張即成立國民會議促成會、以便與全國民衆共同奮鬥、並推房春生李昔吾扈維周張馨齋王熾文等爲委員、組織委員會、又公推王振千董少羲爲起草員、擬師範講習所爲會址、靑州國民會議促成會、遂宣告成立、

又博山各團體、於一月三日假炭業公會開成立大會、到會團體有炭業公會、礦業研究會、商會、教育會等代表五十餘人、公推莊樹庭爲臨時主席、報告開會宗旨及籌備經過、報告畢、提出草擬之簡章、逐條宣讀、通過、又推舉職員、成立博山國民會議促成會云、　一月五日

山西國民會議促成會成立

▲報告成立之通啓　曹吳傾覆、賄選之恥已雪、武力之夢漸醒、國民不乘此時機、自謀改造、則十三年來相斫相拒、直可演至於無窮、吾人及後世子孫、將無噍類、段合肥出山執政、敦請孫公中山、共商國事、鑒於已往事變、徒具民國之名、而人民實不能與聞國計、故孫公提倡國民會議、乃今日起死回生之要圖、各省已分別組織促成會後援會、如風起潮湧、吾晉則寂然無聲、是放棄國民之天職、不以主人翁自待也、本會業於十二月二十八日在省垣文廟圖書館開成立大會、到者計二十餘團體、代表五十餘人、已議決凡省內暨外縣各團體願意加入者、均表歡迎、近俾衆擎易舉、厚集羣援、恐未週知、特登報露布、倘願加入、請於最近期間內通函或派員至圖書館本會接洽、是所至盼、山西國民會議促成會謹啓、

▲山西國民會議促成會宣言　孫中山先生首先提倡召集的國民會議、由人民九團體先行預備、我們全國人民都要趕快團結起來、我們對於國民會議的要求是、

(一)廢除一切不平等條約、(二)實行廢督裁兵、(三)制定適時憲法並保護農工利益的法律、(四)廢除治安警察法、及一切妨礙人民集會結社言論出版自由之惡法、(五)解散豬仔議會、懲辦禍國軍閥、(六)整理財政、限制借債、(七)開發實業、限制私產、(八)男女享有經濟上法律上社會上平等的權利、(九)切實保護華僑、撤消取締華僑教育條例及移民律、(十)沒收戰爭禍首財產、賠償戰時被害災民、

▲致孫中山先生電　天津孫中山先生賜鑒、恭讀宣言、如聆法語、內審國勢、外察潮流、欲解決國是、舍國民會議外、更有何良策、溯自民國十三年來、袁氏稱帝、張勳復辟、黃陂違法、徐氏竊位、曹賊賄選、其間變亂循環、此仆彼起、均不過軍閥代謝、政客譸張、與吾民無涉也、上海和議、廬山會議、以及吳佩孚之國民代表會議、亦不過討論分贓割據之均衡、研究剷削摧殘之方法、國家任其宰割、人民重其疑觀、雖有先生三民五權根本建國之政策、久屈於軍閥積威之下、不能施行於國中、此次改革後帝國主義乘機搆煽、論外交則總證債票之痛未已、而金佛郎之議重提、論軍政則私自召募、任意擴張、論法律則拘束人民自由之惡法、依然存在、言教育則各校之經費、移挪無著、敝會集三晉各團體採納衆見、本匹夫有責之義、誓從先生爲徹底之改造、(謹將芻蕘略述一二)一曰廢除一切不平等條約、二曰實行廢督裁兵、三曰制定適時憲法並保護農工利益之法律、四曰廢除治安警察法、五曰解散豬仔議會懲辦禍國軍閥、六曰整理財政限制借債、七曰開發實業限制私產、八曰男女在經濟上法律上社會上享有平等權利、九曰切實保護華僑撤消取締華僑教育條例及移民律、十曰沒收戰爭禍首財產、賠償戰時被害災民、凡此諸端、必國民均存一致主張、方能不受各方之牽制、尤非聚於有經驗有學識有主張有操守能堅忍能奮鬥能愛民能犧牲之東方華盛頓之先生旗幟之下不可、而所謂善後會議、實不啻貴族政治之變相、此敝會所以深望先生勿忘宣言、勿爲妥協、本其素志、指導民衆解決國是之國民會議、幸先生勿負三晉三千萬人民之熱望也、謹此電布、恭頌痊安、山西國民會議促成會叩、

▲致段執政電　段執政鈞鑒、賄選禍國、浙奉塵兵、暴身無靈、孫公中山、敝屣帥座、孑身北來、主張國民會議預備會、我公必堅執善後會議、而四項資格、何嘗有人民置喙餘地、毋跡類包辦乎、試察十三年起伏循環、專欲者幾人遂欲、八九度更番假借、欺民者畢竟誰欺、徒被帝國主義者玩弄於股掌之上、賣身投靠者、陷沒於虞淵之中而已、(中略)本會代表三晉民意、以促成眞正國民會議爲職志、所有一切包辦行爲在分贓協定、槪不承認、倘一意孤行、重演惡劇、在我公則徒尋苦惱、吾民亦終有解決也、迫切頁言、伏祈鑒照、山西國民會議促成會叩、

上海女界國民會議促成會一週紀事

一月四日、上海女界國民會議促成會開第二次常會、決定以後每次會議、應首作政治報告、各個委員應注意政治變化、庶能明瞭政治狀況、而採適當奮鬥的手段、後對於怎樣宣傳羣衆的方法、討論多時、結果決定組織女界同樂會、

同日儀昭女學在哈同路中華書局開學藝會、該會根據上次委員會決議、派王一知李一純二人前往宣傳、並發宣言多份、聽衆甚爲感動、

一月七日、該會收到廣東女界國民會議促成會籌備會致該會快郵代電一通、贊成該會召集全國女界代表、組織中華全國女界國民會議促成會的主張、

一月八日、該會接到溫州女界國民會議促成會贊成國民會議、並組織溫州女界國民會議促成會通電、

一月十日、爲本埠青年會新青年社成立大會之期、該會派王立明唐家偉二人前往宣傳、又陸家浜中華職業學校職工教育館、亦於是日夜六時開職業家對外大會、該會派吳先清前往宣傳、

梧州各界爲國民會議示威遊行

梧州國民會議促成會、於元旦日召集各界人士、舉行示威大遊行、上午十一句鐘、在東塘學校聯合運動場集合、到場者有全市各男女學校、各工會商會幹部、學校軍士教育班、及各界人士、數達三四萬衆、我梧市空前未有之偉舉、十一時由該會委員宣佈示威巡行理由、幷請各界登台講演、無不慷慨激昂、羣情感動、打倒軍閥、努力國民革命之呼聲、響遏雲表、下午一時出發、巡行小旂紛舞、鼓樂激揚、隊若長蛇、綿亘全市、環繞各街、所有市民、咸爲憤慨、義形於色、各團體皆有宣言散發、並且沿途高唱革命口號、大有易水荊卿、白虹貫日之槪、歷二三小時之久、後回集合地點、始各領隊散去、現該會尙擬繼續進行一切、務達到促成目的爲止、除向各方面通電發表外、並由各校學生每日出發露天講演云、

廣西聯合總工會之宣言

如果我們的人心未死盡之時、對於這個國民會議、無論如何、也必要起來奮死而力爭、以求其實現的、我們的國民呀、可憐呵、你自有生以來、無論在前淸、在現在的民國、你曾享受過一日半天的太平幸樂的人生之福麼、唉、可憐、你們眞似一羣小螞蟻、居留在一個赤熱的洪爐之上、又好似一羣小山羊、漂流於一望汪洋的洪水之中、火熱水深、其慘苦饑莫可以言文表說呵、但是孰令致之而誰爲爲之以至於此極呢、固然軍閥黷武、強鄰逐欲、爲此厲階、然而我們苟一深長思之、還其間的的確確是不關乎別端、而大是特是我們的國民自己的不好了、我們的國民呀、你何以只自閉目歛手緘口結舌、而一任彼軍閥強鄰以爲所欲爲呢、你們眞可以不必再悲號苦痛而籲地呼天了、你們原是咎由自取、我們的國民呀、你酣醒罷、你快奮起來一變從前的態度罷、我們對於國家社會一切的問題、是當要自身出來負責解決、尤其是對於政治、是更要留意、參加監督而且糾正之、這纔是我們救濟自己和救濟這中華民國的唯一要道、現在的時機到了、我們快要趁這個曹政府飯倒之時、直接去取回我們對於國家社會的權利、尤其是要直接去盡我們參加監督政治的責任、所以我們國民革命的首領孫中山先生乃乘時北上、並露布宣言、謂欲解救此垂危之中國、倒懸之民生、非要召集眞正代表國民的國民會議出來圖謀辦法不可、因爲曹吳的賊政府雖然巳倒、然而誰敢保不有繼踵曹吳一類的賊政府發生、況且曹吳的鷹犬爪牙、還是布滿長江南北、我們的國民呀、我們要認眞地大家聯合起來、促進我們的國民會議、以解決我們的中國而救濟我們的自身、

無錫促成會成立大會預誌(壽海)

無錫爲吾省模範縣、對於國民會議早日曾由各公團聯名倡議、後由上海特派代表劉重民君至各縣宣傳、便中接洽後、該地羣衆知國民會議實爲解決國是之唯一良法、後由縣教育會會長秦執中、第三師範校長陳谷岑、縣農會會長顧彬生、三師附小主事章天覺、縣議員許子常等十餘人着手組織、後曾開籌備兩次、茲定今日開成立大會、上海方面特派惲代英先生前來接洽、茲將宣言錄下、

齊盧混戰時、我們無錫雖未直接受着兵災、然而吃的苦頭也不少了、今後還要設法、怎樣避免兵災呢、那嗎反省一下、還可以畏縮不前、放棄我們一品老百姓的天職、不大家團結起來發揚民意嗎、我們無錫怎樣發揚眞正的民意、第一要組織無錫國民會議促成會、

事急了、北京段執政召集善後會議、所謂眞正的國民會議、前途不知怎樣、我到無錫是贊成預備會議的、還不趕快起來急謀應付嗎、惟一的辦法、只有大家趕快團結起來、先組織無錫國民會議促成會、無錫國民會議促成會籌備處、

揚州大江日報經理之表示

民國日報轉中山先生鑒、處今日而言國事、非從根本解決不可、根本解決維何、卽國民自起圖謀、不勞武人政客越俎是也、先生之召集國民會議主張、與吾人以自動之機、凡屬國民、皆當力助其成、因此爲本身問題、非他人所得干預者也、我同胞不欲再受宰割之痛苦、苛政之蹂躪乎、其速起贊助中山先生之國民會議、達哉願犧牲一切、從諸公之後、揚州大江日報館總理江北新聞社長朱達哉叩庚、

揚州國民會議宣傳員之活動

▲招待新聞記者列席者二十餘人

肆日下午三句鐘、國民會議宣傳委員陳肅儀劉重民二君、假女子公會招待新聞記者一節、已誌前報、茲悉是日列席者有大江北日報朱達哉、江淮新聞張芷青、啓新報李蔭棠、通俗報盧傑、文粹編輯社郭紹庭、旅外學生會戴星一、地方自治協進會裴林、汽車公司宋誠之、及國民黨黨員許楨楊思禮等廿餘人、由陳肅儀主席、報告並解釋中山先生此次對於時局主張、召集國民會議之眞相、及聲明宣傳辦法、次由戴鉅哉郭紹庭演說楊思禮等、相繼討論、至二小時之久、大致不外、(一)極贊同中山先生之主張、(二)幫助宣傳員宣傳、(三)積極的籌備國民會議促成會、劉重民君亦對於國民黨之眞相稍有發表、復略進茶點、末由主席致謝散會云、

海波藥
▲淨血解毒
▲兼治小兒胎毒
▲婦女赤白帶
▲子宮炎

恬血海之餘波

花柳病之起源　均因毒菌由皮膚傳入血液　滋生繁殖　而遂發而爲梅毒　而五淋白濁　下疳橫痃　魚口便毒諸症　因此而起　至斯則全身血液　均含有毒質　縱經醫治　恐蘊毒未淨　不久復發　本藥房所發行　淸血解毒「海波藥」　治花柳餘毒未淸　最著奇效　如骨節酸痛　頑癬奇癢　購服數瓶　奏效如神　不特肅淸蘊毒　且能添增新血　兼治小兒胎毒　婦女子宮炎　赤白帶下等症　血海之餘波　從此可恬矣
海波藥　每瓶二元　每打二十元

美容霜
▲滋潤肌膚
▲煥發光華
▲無皮燥凍瘃之患
常擦是霜　粗糙肌膚　變爲嬌嫩　枯槁容顏　發爲光華　雖經風霜　可免皮燥凍瘃之患　請試用之　方知其妙
大瓶七角半　小瓶二角二分
另售每磅大洋三角

上海五洲大藥房發行

滋陰補腎　甯神活血　天吉堂藥號獨家特發明

蛤蚧酒

本堂選辦興梧州全活蛤蚧加配上等滋陰補腎藥品泡製浸成此酒補血氣而不滯培心腎而不燥所謂淸補和衆善盡美故飲之卽能安心腎健脾和氣血添精神化痰喘利腰膝潤肺益肝塡髓滋水不啻有回天之力凡男婦老少常飲此酒大可延年益壽豈特却病已哉每瓶一元每打十元中瓶半元每打五元本堂採辦頭等道地藥材精製飲片虔修丸散藥酒藥油靈效心胃氣痛散每瓶半元眞正對口菌　分十元仙品馬寶治病如神每分二元全活蛤蚧每對一元四角

虹口北四川路老靶子路首南天吉堂謹啓

國貨評語徵文揭曉三

中華全國工商協會錄登

梓成傘廠出品　玉紋

以前中國的傘、大都是油紙傘、既不美觀、又不耐用、故外人將很精緻的布傘和綢傘運銷到中國來、而我國紙傘的地位、便被佔去了、五四運動之後、中國的紙傘、大加改良、終算把紙傘原有的地位恢復了、并且還能到日本去做了我國輸出品的大宗、這是一件可樂觀的一件事、但紙傘終不及布傘綢傘之耐用和美觀、故現在紙傘、雖然大受中外人之歡迎、而不喜用之國人、實亦不少、梓成傘廠的出品、精美同外貨、堅牢勝外貨、雖不能如紙傘之暢銷國內、但人士、莫不樂於購用、若再能精益求精、則不數年而能和紙傘同樣暢銷外國、亦意中事耳、

粵昌照相卡紙公司出品　玉紋

照相是一種很精巧的藝術、無論何人、咸都歡迎、故照相館亦無地無之、但照相館所用的卡紙、以前均屬外貨、現在國人的愛國心很熱、倘仍用外貨之卡紙、以給顧客、則顧客心中未免不樂、故現在各處照相館中、所用的卡紙、大半都是國貨了、因爲粵昌照相卡紙公司的出品、不但精良而優雅、價值也比外貨低廉、故照相館和愛好照相的人、莫不樂於購買、惟該公司所登之廣告地位大小、不能引人注意、故有許多愛好照相的人、欲購而無門、是亦一件憾事也、

中華製藥公司出品　玉紋

人丹一藥、等於日貨中的仁丹、在人丹未出世以前、中國各地仁丹暢銷、每年外溢之漏卮、不可勝計、人丹出世、此種漏卮遂塞、雖然現在中國社會上、仁丹尚屬不少、但購買的人、已經不多、查人丹氣味芬芳、藥性和平、故無病之人、口中常含一二粒、則可以免除一切邪瘟寒暑之診、旅行於外、能免暈船之患、故爲家常中必需品之一、惟人丹的裝置、不如仁丹之考究、故淺見之國人、常有說人丹不及仁丹者、深望中華製藥公司、注意及之、至於龍虎牙粉、似亦不及無敵牙粉之香而細膩、亦深望該公司再加以研究而精製之、

中國化學工業社之觀音粉　玉紋

中國化學工業社之出品、向注意於化妝品、近來由化妝品而推之及於飲食物、在日夜進步而發展了、觀音粉一物、鮮美異常、且又滋補、並又價廉、真堪稱三絕、因易於消化、故可供老人和病人飲食、因完全淨素、故可供素餐者飲食、旅行之人、可以隨帶少許、則不憂客地之水土不服、且攜帶又便、經久不壞、是眞飲食物中傑出者也、但願該公司、再發明其他國貨、則亦國家之光榮也、

評無敵牌之真檀香粉　朱實秋

宮粉亦稱鉛華、含有鉛質、故常用易起雀斑、家庭社自發明擦面牙粉後、購者日衆、惟以取價低廉、此粉於香味及原質上、不免稍遜、今乃有檀香粉之發行、晶瑩如玉、用後香味雅而不俗、質地絕細、以手摩之、故用後不但使皮膚白艷、且能收縮毛孔、故男子因擠酒刺而使皮膚上有小孔者、宜擦此粉、不久即能平復、但該社於裝璜上、尚未盡適宜、粉盒形式不佳、而開蓋後粉易噴出、此層宜改良之、

欲求美容者宜先考察化妝品之良否　佐卿

人心浮華、競尚修飾、不獨婦女爲然、即青年男子、亦無不趨效、於是化妝品之需用日增、遂佔今日商場上極重要之位置、化妝品之名類甚多、不勝枚舉、今即就雪花膏一種而言、市上所售者、何止數十種、然皆美其外觀、不究其實、有或過於乾燥、或因水分過量、塗諸面部、以致粉瘰叢生、肌膚粗糙、是欲求其美而適得其反、此皆製法不良、希圖漁利、惟中國化學工業社出品之香雪、殊能悉心研究、配製得法、乾濕合度、冬夏咸宜、香郁異常、經久不減、功能潤膚澤肌、余試用有年、頗見良效也、

三友實業社之自由布　莘莊華南農場吳叔度

布爲衣之原料、衣乃人之表章、其與人之整潔高雅、不無相當之關係、近來中國織物日臻發達、但出品多做洋貨、極尚艷麗、然不免流於俗、且不經久、水洗日映、均足褪色、眞是美中不足、三友實業社爲中國近僅有之國貨工廠、其三角牌毛巾之精美、有口皆碑、彩色之出之自由布、尤爲特色、其質地之經久耐用、彩色之雅而不俗、均非他布所能及、士人着之、有雅潔君子之風、婦女着之、能顯雅樸秀麗之美、誠爲不可多得之美物、願邦人採用之、

擦面牙粉之優美　凌野僧

牙粉乃吾人每日必需之品、昔日所購用者、大都爲[illegible]人品、商店所售者、滿目皆是、雖有一二種國貨出品、然品質竊劣、故不能使國人歡迎、每歲金錢之外溢、實吾人唯一痛惜也、幸家庭工業社天虛我生發明無敵牌擦面牙粉、吾人一經試用、同聲贊譽、因其品質優良、實駕於舶來品之上、可羨也、該社熱心研究、而此佳績、爲吾國牙粉界增一光榮矣、若以擦面能除一切皮膚病、此皆鄙人所用之經驗、錄之以告國人、

予之國貨中三友　張友仁

予與下例之公司之三種優良出品、朝夕相處、感情日深、欲有所評贊者久矣、茲幸値徵求之際、予雖不文、能無一言以表積愫乎、

(一)三友實業社之三角牌毛巾

予夏多汗、儲水於盆、隔時必盥面擦身、以故耗毛巾至夥、每一夏季輒需三四幅、甚屬靡費、友人胡君、極勸予購用三友實業社之三角牌毛巾、謂爲堅結耐用、不類凡品、予漫從之、未深信也、試用以後、大出意料之外、自夏徂冬迄未稍敝、故一幅三角牌毛巾、實抵他種毛巾五六幅而有餘、且其修短合度、色澤潔艷、尤屬可愛、所謂增之一分則太長、減之一分則太短、增之一分則太白、減之一分則太黑、而恰到好處是也、

(二)家庭工業社之無敵牌牙粉

數年前日本之金剛石牙粉、燕子牙粉、橫行國內、粗劣無比、利權外溢、日不暇計、自無敵牌牙粉出、細膩芬芳、價廉物美、而劣貨乃銷聲匿跡、雖由國人愛國心所致、然優勝劣敗、固不能逃出自然公例也、無敵牌牙粉之功用、確能殺滅虫菌、除去口臭、而使牙齒潤白如玉、至其另一他種功用、則吾人皮膚上如遇有創傷、敷以無敵牌牙粉、出血立止、三兩日後、結痂愈矣、標爲無敵、夫誰曰不宜、

(三)雙輪牙刷公司之雙輪牌牙刷

齒爲健康之關鍵、保護不慎、易患疾病、甚至有生命之虞、諺有病從口入之語、洵不誣也、保護之道、在用上等牙刷牙粉、實吾人健康關鍵之開鍵、蓋牙刷過硬、則有損□磁、過軟或製造不得法、則滌污不盡、若質料不良、則爲害更大、雙輪牌牙刷可云全無此弊、而兼有諸長、他種牙刷、購時不慎、歸浸以熱水、則臭氣觸鼻、送入口內、唾然欲嘔、雙輪牌牙刷、亦無此現象、故予每勸同學輩購雙輪牙刷、以免選取不慎時、致受無妄損失、

五洲固本肥皂是國貨中之王　金楓江

今日普通所用之洗衣肥皂、大都以祥茂北忌爲最佳、至於國貨肥皂、非失之質硬而不易去垢、即失之質軟而不能經久、既精、製法又佳、用於洗滌、惟五洲大藥房製造之固本肥皂、非特一般國貨肥皂不能與之抗衡、即舶來之品、亦恐望塵莫及矣、有志提倡國貨者、盍取而用之、方知余言不謬也、

家庭工業社出品雪膚霜評語　金楓江

吾人之皮膚不時時加以潤澤、則質胞而不美觀、一至冬日枯燥尤甚、所以化妝品中之霜膏等品、實有滋潤皮膚之效力、然市面上所通行者、或以經時既久而香氣漸淡、或以感受日光而變質變硬、惟家庭工業社出品之雪膚霜、計有七種之多、無不獨運匠心、特具優點、絕不以時間日光而生變化、且裝璜精美、定價低廉、彼製造此種出品者、固不惜成本、冀以國貨抵制外貨、豈牟利者所可同日語哉、

雙輪牙刷之評語　金維增

消化器之健全與否、影響及於全體、齒牙爲消化器第一重門戶、齒牙一損、腸胃首承其弊、所以清潔齒垢、保護牙磁爲衛生第一要義、牙刷與齒、牙有直接之關係、牙刷過硬過軟、均有礙衛生、惟雙輪牌之牙刷、骨色潔白、刷毛適度、既能剔除齒垢、又不損傷牙磁、所以試用者、無不交口稱美矣、

三友實業社之三角牌毛巾　金維增

今日毛巾一業、風起雲湧、然所出之品、俱有研究之處、惟三友社出品之三角牌毛巾、非市上普通者可比、講者咸嘖嘖稱道、茲將其優點列舉如次、(一)顏色潔白、(二)質料堅韌、(三)毛濃而緊、(四)紅邊不褪、(五)寸尺合度、(六)定價低廉、有此數點、宜乎三角牌毛巾之銷路蒸蒸日上、而名譽亦普遍各地矣、

評家庭工業社出品　卜榮琳

無敵牌牙粉、行銷中華各省、若非質料精良、豈能到處受人歡迎、此足證爲中國實業界增一明星、該社並出無敵牌花露水及香水精、氣芬芳而毫無俗性、又出有汽水及啤酒等飲料、香其撲鼻、其味適口、該社之各種出品、品質優美、裝璜亦雅緻、對於外溢之金錢挽回甚鉅、該社眞熱心提倡國貨、以救國者也、或有無恥之徒、以劣貨冒無敵牌名、混銷於市者亦有諸、深望該社注意及之、以自墮其名譽也、

觀音粉之試驗和批評　宋愼先

中國化學工業社、製造觀音粉、物美價廉、早經行銷各地、爲吾國傑出之化妝品、此粉係從大豆及小麥中提取一種原質配合而成、此種原質、名爲「哥路登酸鹽」凡百飲食品、所以有鮮味者、即此質也、惟天然食物中、含此原質爲量甚微、此粉係味之精華、以之調製葷素食品、立成美味、不惟可以養生、且有寬胸利氣之功效、但用少量、較之舶來之品、過無不及、且取焉、

全幅無縫被單之試驗和批評　宋愼先

三友實業社出售全幅無縫被單、予聞其美也久矣、然未經實驗、其所以然之美不詳也、今年秋季、偶至上海、進該社購買被單一件、親加試驗、益信該社出品精良、名不虛傳、此非熱心國貨者所樂聞乎、試就其織造之合法、尺幅之合度、爲各界約略言之、探取原料、非常精堅、經久耐用、輕軟適體、全幅無縫、不生垢虱、不惟可作被單之用、即用作被夾裡、並無不相宜、且其顏色淨白如雪、鮮艷如花、華麗不色、各界購服、無不稱美、營業之佳、銷路之廣、亦不無與中華、並駕齊驅、斯誠國貨界之出品、而可爲抵制舶來品之先鋒軍者矣、不亦國貨界之好現象乎、

振豐棉織廠出品之絨線衫及圍巾　戴蓀翼

衛生衫褲大都愛其輕暖便利、故購用者日衆、竊上海有秦宇日本及西洋貨、利權外溢、每年何止數百萬、今振豐廠製造絨衫褲、及圍巾背心等、不但抵制外貨、挽回利權、且質料堅韌、耐用、幅幅寬緊、用度絨毛濃厚、經久不落、顏色鮮艷、久遠不變、做工、殊屬週到、形式亦爲美麗、將來營業之發達、定能蒸蒸日上、可操左券、

三新染織廠出品之布疋　戴蓀翼

吾國染織業之不發達、由於墨守成規、不思研究改良、是以洋貨充斥日見其多、本布銷路漸覺阻滯、若不設法改良、其漏卮不知伊於何底、今三新染織廠所出各種布疋、不但可以挽回利權、杜塞漏巵、且能駕舶來品而上之、因其優點甚多、詳述於下、顏色鮮麗、無深淺不勻之劣點、線條勻淨、無粗細不均之弊病、經緯緊密、花樣翻新、做工精密絕倫、價值便宜無比、吾校操衣原料、均用該廠出品、即學生平時衣料、亦樂於購用、若再擴充資本推廣營業、前途未可限量、

評利興廠出品之織襪機　金培其

今人競言製造國貨、然製造國貨而所用之原料、與機器皆舶來之品、則國貨愈多、而利源之外溢、亦愈甚、蓋此種辦法、國人僅提倡國貨之美名、而外人則坐收其利、故提倡國貨、當從根本着想、能自造機器、以供製造國貨之用、則工業日見發達、而利源自不致外溢矣、今利興廠、有見於此、因發明織襪機一種、製造靈巧、工作極速、苟用以織襪、每日出品甚多、而獲利亦甚厚、雖織襪爲一種小工藝、似無甚關係、然襪爲人人必需之品、苟不設用國貨、而以洋貨代之、則漏巵亦非小、使我國各種工業、盡能自製機器、則商戰勝算、豈容他人立足之地乎、

嫦娥牌牙粉評語　章杜

吾人生存於世、欲保健康、亦注重衛生不可、而吾人日食三餐、皆從口入、口爲納物之第一門戶、故宜當漱之、不漱則不潔、且取病之道也、盥洗之法、必須用牙刷、及牙粉以代之、永和實業公司之牙粉、經人於洗面之時用之、蓋欲使食物殘餘、夜宿之乳酸(Lactic acid $C_3H_6O_3$)及果酸(Tartaric acid)等、滌除淨盡、牙質能固、咀嚼便利、近年之售牙粉者、其牌號不一、凡購之者、莫不擇善而從之、今永和實業公司所製之月裡嫦娥牙粉、物品精良、原料含有炭酸鎂(Magnesium Carbonate $MgCO_3$)合製、其功用極神效、昔余面有雀斑、亦用此粉洗之、功用之偉、不亦大哉、將來對於外洋所銷之牙粉、可一掃而空、亦振興實業挽回利權之一也、

評均安紡織廠之絨線衫褲及圍巾

自外洋輸入衛生衫褲、及各種毛絨織物、而國人愛其便利、多購用之、每年金錢之外溢、不可以數計、今有設法彷造者、然以品質不敵外貨、故銷路亦不暢焉、今上海均安紡織廠、所出之絨線衫褲背心、及毛絨圍巾等、質料堅韌、色澤美麗、不亞外貨、而價值則較外貨爲廉、余嘗購衫褲二通、絨襪數雙、圍巾一條、歸而用之、覺輕暖適體、誠佳良之國貨也、杜塞漏巵之利器也、

三新染織廠之特長成績　病梅

我國染布之法、不論何種原料之織物、咸施以同一之染法、而於助劑、水性、溫度、時間、則弗計焉、致異色雜出、斑紋叢生、該廠有鑒於斯數者、一一注意、故所染之色、得濃淡自如、格外綺麗、且又能及於天然色素、以其化學之作用、而製造種種染料、五光十彩、變化無窮、其織出品、亦頗精美、易投人好、足以充滿吾人慾望、惟有毛屑或皺折、以後於整理手續上、宜加注意焉、按該廠在上海虹口兆豐路、岳州路東首、發行所在三茅閣橋東林義記號、廠主爲顧海珍君、

卡爾登影戲院

◀今天二次日戲▶

第一次三時起第二次五時起夜戲九時一刻起映

請看世界第一哀情影片

空門遺恨

全部十一大本一次映完

維多利亞大戲院

準于陽歷正月十二號禮拜一起映（連演七天）（日夜開映）

首屆一指世界最上苦情名作

斷釵復合

▲絕無僅有燦爛明星愛氏唯一巨作▼

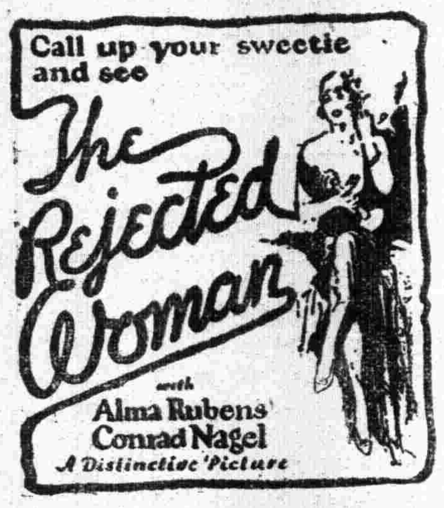

世界共認銀幕上翹楚派克氏所導演

每日下午五點半晚間九點一刻開幕　星期六及日三點一刻加映　日戲價目一元　一元半

恩派亞大戲院

新歷正月十二號起至十八號止

◀日夜開映▶

愛美公司新製中國好片

別後

卡德大影戲院

新歷元月十二日（星期一）起至十五日（星期四）止　日夜開映

每日下午三點晚間七點及九點

華人自製無上好片

三國志中王司徒巧使

連環計

價目　二角　三角（日夜一律）

新愛倫大影戲院

今天夜戲　武術偵探長片　幢中人　第七八集四大本　盜片　強盜　三大本　開司東　一大本　有面人　二大本

今天日戲　武術長片　救國英雄　第十五集　牛夜怪女　第一集三大本　新最笑片　三大本

共和影戲院

今日日夜　離魂鏡　四本　怪鐲緣　四本　五六七集

星期一日夜　新聞趣劇　兩本兩本　怪鐲緣　四本　五六集

價目　特別包廂每位半元　普通包廂每位大洋三角　月樓每位大洋二角　正廳每位大洋一角　幼童減半收費

法界大影戲院

今夜開映　中國倫理警世影片　孝婦美　連台八大本一次演齊

今天日戲　中國倫理警世影片　孝婦美　連台八大本一次演齊

電話中央九一一六

萬國大影戲園

湯密克氏主演

單騎救主

地址中虹橋堍　新歷元月十二號起至十五號止　每晚七時一刻及九時一刻開映二次　尚武好片

價目　一角　二角　二角　三角

大源莊對過

富而好施香煙

為國貨煙中無上極品

君得富而好施紙牌　必將勝利於人　君吸富而好施香煙　亦必將勝利於人　因其煙絲優美功效卓著能增進智慧也「欲得以上效力請嘗試之」

華商捲煙公司敬

大舞臺十二月十八夜戲

注意價目　特別包廂一元　特別官廳八角　二等正廳五角　三層包廂三角

劉雨田　王佳眉　李勝奎　殷春虎　韓玉卿　孫慶芬　趙文蓮　姚俊卿　劉蕙琴　毛韻珂　小達子　賈璧雲　趙如泉　張桂芬　李瑞亭　孫少堂　劉坤華　張春海　賈寶山　趙東昇　陳月梅

▷十一本　二十本　狸貓換太子◁

法界共舞臺男女合演十二月十八夜戲

小琴仙騙　小蘭春　趙松樵　粉菊花　王益芳　林樹森　九齡　羅童　呂小寶　崔美玉　小金花　陸鳳岩樹田

珠花落馬湖　虹橋會　○淹水○七軍○　空城計　南天門　◀四郎探母▶

天蟾舞臺

乙丑新正月元旦日夜開演

六馬路雲南路　申江亦舞臺

乙丑新正月元旦日夜開演

丹桂第一台

乙丑新正月元旦日夜開演

笑舞臺

在廣西路汕頭路口　電話中央三一五五

（日戲價目）花樓六角　月樓五角　官廳五角　特廳四角　特廂四角　頭廳三角　頭廂三角　二廳二角

（夜戲價目）花廳八角　月樓七角　官廳七角　特廳六角　特廂五角　頭廳五角　頭廂三角　二廳二角

每逢星期三星期六及星期日准演日戲　日戲一時開幕　夜戲七時半開幕

鄒均同　顧楚蓀　易方朔　馮毓秀　譚志遠　慎愁紅　夏天人　鄭正秋　胡化魂　張冶兒　王无能　張大公　張鐸聲　顧覺因　魏笑梅

陳鏡花　朱天雲　朱小鵠　錢雪帆　陳飄萍　黃嘯亞　周情納　董天民　楊笑雲　陸有文　劉半癡　馮志成　甘佩琳　陶黯秋

⊙後本三笑⊙　◀後本刁劉氏▶

小世界
新正元旦開幕

本樓儀鳳班的六本狸貓換太子現在已經開演了，內中的情節機關，雖然不敢盡善盡美，但自信也不致落人之後，諸君不信，何不破工夫來賞光呢，況且柳社的男子新劇，又編了部宣統皇帝，益加覺得錦上添花了，

▲精修打字機器

伊蘭記專門修理打字機器并售打字帶墨水等　如蒙惠顧請駕臨北福建路彙昌

印刷所電話北三二一六

為目光愛護計

請戴精益眼鏡

本公司為中國首創第一家精製各種合光科學鏡片用最新式驗目儀器試驗異常準確非獨使合光之眼鏡補助諸君目力之困難且足壯會嚴之氣象而增益平時之豐采實非淺鮮也

中國精益眼鏡公司啓　南京路勞合路口

亞細亞照相館

南京路利濟大藥房三六　本館特色

光線充足　以科學方法建設攝影室

攝影完備　放大活動各種電光照片

藝術精美　延聘歐美攝影專家指導

價格便宜　各種照片定價格外低廉

國外要聞

英俄僞函交涉如是了結

華俄社一月三日莫斯科電、英外相張伯倫與俄代表拉柯甫斯基最近關於僞函問題所交換之文件已公布、蘇聯政府曾表示保證製僞函者之自由離俄權、張氏覆稱英政府之意見已在十一月二十一日之照會中完全表示、此外再無其他意見、俄代表旋於一月二日答覆英外相、內稱英政府既拒受蘇聯公斷之議、即係確定其不處於證實提訴僞函之地位、故蘇聯政府認爲交涉終結云、

華俄社一月三日莫斯科電、蘇聯外長翟趣林本日發表意見、謂英國拒絕公斷僞函、已確證其無意根究眞象及承認此事之謊謬、當英外相在國會中宣言英政府曾接三四處報告及有確實證據、俄代表即表示免懲製函者、然終於毫無補、蘇聯甚願信報告之機關不獨有四處、而更有主使者在、如是則英外相雖云有四百處、仍不能有所補於眞象、或改變英外部不敢公斷之事實也、英政府此種措施、與其所持之外交政策全然吻合、無論在東西各國、英國恆首先敵視蘇聯、謠言之出處亦爲英國、如最近安哥拉發生俄土破交涉破裂謠言、巴黎亦發生俄法破裂謠言、莫不出自英人機關、又如替蘭那(Tjrana)英代表允予亞拉伯政府以援助、而以該政府驅逐俄代表爲條件、亦最近英國敵視俄國之一例、英報雖加以否認、然俄國已確知此項事實、蘇聯既以促進其與世界各國和平關係爲目的、對於此類非友誼之政策、恆以和平態度處之、同時蘇聯政府願切實表示英國之不肯公斷僞函、及不懲治製函者、乃蘇聯政府方面正直之確證云、

朝鮮大旱

▲災民三十五萬

華俄社十二月三十一日奉天電、朝鮮南部大旱、災情不亞於日本震災、被災地帶約八區、災民逾二十萬人、以瀕災民向掘草根樹皮充饑、現時食物全絕、災區受連累之人民約三十五萬、故日本當局之略事振濟、不能遍救饑民、日人報紙亦載有此項消息云、

比國留學界反對公教

比國明年爲衆議參議兩院改選期、現各黨派已爭先恐後做政治運動、沙洛王爲社會黨及自由黨盤據地、天主教徒爲表示其勢力雄厚、特於九月二十一號、召全比教徒在沙城大做示威運動、其用意無非張揚黨中重要人物、請無識者扶勝不扶敗、於明年改選時、多得票權而已、此爲各國改選前常有之現象、固無足怪、但此種運動、爲一國內政問題、外國人留居該國者、絕無理由加入、不意此次比國天主教徒政治運動、竟有中國留歐天主教徒四十餘人、混雜其中、且高揚五色國旗、旗上大書旅歐中國公教青年團、與比人同聲共唱、發傳單附和、留比中國學生會以爲此種舉動、有關國體、即設法將國旗取出、送存駐比公使館、以爲後日懲辦該教徒等鐵證、乃該教徒等反向比國法庭提出訴訟、留比中國學生會乃發表宣言、望外國公斷、茲錄如下、

『當日來沙城示威運動之比國教徒、不下三萬人、各教團或張旗幟、或持木牌、總以求揚其國名、中國教徒、除於五色國旗上用中文大書『旅歐公教青年團』外、且另持一木牌、上用法文特書團體名義、故一時沙城衆議紛紛、怒目睨視、均以其爲工術大學中國學生、直有向本會詰問者、本會未即宣布其罪跡、現聞該教徒等首領張劍初等反藉比國教會錯力、向法庭控告、豈復知天下尚有廉恥事耶、總之念世紀宗教有無信仰之價值、與夫是否妄謬無稽、早經學者證明、即該教徒等賣身事人、本係自作自受、無須本會多言、惟本會有不忍不爲國人告者、即列強侵略中國、多藉黑衣教士爲先鋒、證以往事、有耳皆聞、吾人痛後思前、凡屬國人、天良未絕、皆應誓與教徒不共戴天、該教徒等竟以神明華胄爲虎作倀、一方上書教皇、請設齋道院於中國、一方以重金引誘青年學子、勢非愚弄全中國民不止、本會同人雖存心忠厚、其何能已於言、故特據實宣告、望我愛國同胞、要反對帝國主義之侵略、先反對其先鋒隊黑衣教士、對於天良喪盡見利忘義甘作賣國奴之吃教徒、尤當共起而圖之、留比沙洛王工術大學中國學生會啓

國內要聞

段祺瑞電請北伐軍停戰

▲林虎蕭耀南趙恆惕實行助方——段政府獎方——譚已令北伐軍退守贛州——聯軍決進攻東江

鳳蔚

北伐軍出師之初、本在曹吳未倒以前、其後北伐軍之入贛、乃徇贛人請、驅逐禍贛之駐防北軍、交贛人自治、戡亂建國、肅清直系餘孽、在餘孽未肅清前、決不能以直系業已推翻段而中止、此固有識者所公認、然江西問題之糾紛、連帶牽動大局者、實段氏不俯順民意、不令李烈鈞回贛釀之也、尤可怪者、段政府之軍務廳、竟接濟方氏餉彈、令其力戰北伐軍、稱之曰「敵」、吾人讀方本仁從敬感三次通電、其措詞之荒謬、殊堪髮指、實則方本仁無論如何、總是吳佩孚齊燮元走狗、且曾四次寇粵、而段政府對方、不特不罪、且以督辦獎其寇粵之功、其居心實不堪問、以北伐軍之忠勇奮發、入贛之初、連拔名城、幾撲南昌滯陽、而終於暫時退出吉安、退守贛州者、重大原因、實在段氏之反革命的態度也、方本仁軍實不過三診、且以分防之故、不能盡赴前敵作戰、以北伐軍五萬之衆、殲之實如反掌、溯自攻克吉安後、連克峽江新淦新淦三曲灘要地、方本仁樟樹之敗、北伐軍前鋒離南昌不及百里、此時方本仁告急之電、多如雪片、而段政府直接電譚總司令請停戰之電、亦接續而至、譚與各要人電商結果、決不理會、而仍積極進攻、但北伐軍苟克南昌、切身利害最有礙者爲趙恆惕陳炯明蕭耀南三人、以爲方若失敗、與蔡成勳去贛大不相同、蔡去方繼、同是北洋走狗、方去、江西入北伐軍手、及鋒而試、湘鄂油均所難免、故不能不極力助方、蓋方本仁之膽敢力拒北伐軍、表面固在得段之許、骨子裏實在蕭趙陳林以實力援助有以致之也、查方本仁派代表往各方求援之結果、蕭耀南助以新鎗二千桿、子彈二十萬發、趙恆惕允派夏斗寅旅由株萍路入贛援方、林虎前已派定李易標黃業興二部入贛、此次方之代表沈乘雄入汕求陳、又赴興甯求林、故林又加派劉志陸部增援、方在贛南方面、又有林虎大隊臨後、雙拳難敵四手、行軍最忌後方被敵軍襲擊、故譚總司令一到贛州、再到吉安一巡視、即將議決之「進攻南昌」暫時緩行、而施以審愼之考慮、令前敵各軍暫緩進攻、適大元帥孫公於三十一日入京、消息到贛、譚總司令召集二次軍事會議、始決定下令同時停攻、徐待後命、

當新年舊歲交替之三十一及一號兩日間、北伐軍正與方本仁激戰於樟樹間、及奉到停攻命令、士氣益奮發踔厲、終以長官命令、不能不遵、始將業已攻克之峽江新淦新淦三曲灘等、完全退出、退守吉安、而段祺瑞二三四數日間又叠來請停戰電、其措詞大意、不外「中山先生業已入京、連日會商甚洽、贛局解決、已有根本辦法、決任贛賢、收束贛省軍務、務請先行停戰、徐商善後、除商由中山先生電京處咨令外、特再行奉告、希台洽見覆…」(記者未見原文、此係據湘軍總部負責方面口述者)譚總司令迭接此等電報、又接李協和自滬來電亦有暫請停戰、即行回粵入贛面洽等語、譚與龔方宋魯朱陳吳會商結果、決定暫時退出吉安、以萬安爲第一道防線、總部仍紮贛州、退守贛州之原因甚多、大略爲(一)大元帥已入京、俟大元帥與段熟商後再進、(二)段氏既尊崇大元帥意旨、贛局解決、必能俯從民意、(三)促方本仁之覺悟、(四)先迴戈剿滅林虎擾亂北伐軍後方之軍、有此四重原因、爲顧全段政府「友」誼計、爲後方策萬全計、不能不退守贛州、以看形勢再決進止、然多數贛人、徒見北伐軍退出吉安、大爲驚異、以「防受段政府紿」之意思、一再電請譚組安、萬不可停戰老師、致養成方本仁禍贛羽翼云云、不識譚組安將何詞致答也、

尚有一大事、即聯軍已設計進攻東江陳軍、陳軍意思、在先行襲攻北伐軍後方後、再反攻廣州、聯軍方面窺知其隱衷、決計在陳軍未入贛以前、先行進攻、使其無暇無力助方、五日楊希閔在謝廬召集軍事會議、許崇智劉震寰范石生胡思舜譚延闓李福林等皆親列席、決定即日進攻、故連日軍隊軍需鎗械子彈偷運專車出發前線者、不計其數云、(一月七日發)

辛博森受顧問聘

東方時報社社長辛博森、受北京政府顧問之聘、已屆八年、且訂有合同、辛君對於中國、極深擁戴、前者曹吳弄兵、曾著論忠告之、遂觸其怒、撤銷公府顧問、茲經段執政議定、於四日起、改聘爲執政府顧問、

孫先生注意宣傳

▲向京師各界接洽　▲期國民會議實現

孫中山先生所主張之國民會議、前委定十三省區宣傳委員、已經分途出發、惟北京地方、爲文人薈萃之地、全國政治中樞、關係格外重要、故又特遴選黨員九人、加以委任、令向各界接洽、實行宣傳、九委員、爲羅馭雄郭春濤黃日葵紀人慶于國楨姜紹謨劉揆王多珍王師曾云、

外交部致電駐日公使

▲催決日人慘殺華僑案

日人慘殺華僑案、迭次交涉、日政府一再推諉、以致久懸莫決、頃悉外交部沈次長、以日人慘殺華僑案、年餘未決、與國權民命、大有關係、昨特致電駐日代表張元節、謂日人慘殺華僑案、遷延經年、尚未解決、死者啣冤、生者飲泣、値茲政事更新、百端待舉、民命國權、豈忍膜視、希即對日繼續交涉、以雪之沉冤云、

孫岳將任浚河督辦說

關於直隸省長問題、現李景林與孫岳仍未完全諒解、段執政爲調和雙方之感情起見、雖決定將直隸完全歸李景林支配、而以孫岳何遂爲直魯豫三省浚河督辦、但孫岳因所部軍隊、無法安置、殊不願就浚河督辦之職、仍表示欲在直隸駐軍若干之意、此問題恐尚須經一度之調停、方能解決云、

善後會議發表新秘書

許世英就職善後會議處後、即拍通電請派代表列席、茲悉許氏現正開始籌備、期於一定時間內、實行召集各省代表會議、已派定費保彥爲澤黎張彬駱通傳霖廖熙元六人爲該處秘書、

外長席暫惟虛懸

▲執政府之態度　▲王顏兩說之擱淺

北京通信云、執政府成立、已逾一月、而九部總長、未就職者尚有外農教三部、就中尤以外部關係外交、現代部之沈瑞麟以資望較淺、遇事似不能切實負責、需總長更視農教兩部爲亟、唐少川氏因事羈滬、似以不北來就任之成分居多、執政當局則借重唐氏之意頗誠、唐氏有堅決不就之表示、至眞正無可敦勸時、擬不卽另覓他人承乏、此所以事雖重要而迄延未決之一明顯原因也、但就另一徵象言之、當局對於唐氏、固未始無深知確見、特唐氏果謝去而另覓替人者、則承此乏者之究屬誰何、事實上乃有須審愼攷慮多方顧全之必要、蓋聞此一月之間、此事固常在權衡徵詢之中、然因種種關礙、迄無其人能出色當行而通得過去、遂仍惟有安此次長代部之局、暫時不卽派人而已、至曾經數度提出考量之外長人物、一月內聞已有四五人之多、其最爲接近事實者、係王正廷與顏惠慶二人、王爲攝閣時之外長、本擬就便聯任、故執政就職後第一次發致駐京外交團之照會、尙由王氏欣然簽字、毫未推諉、迨後知唐少川氏未必能來、一時期內、且呼聲甚高、據聞張學良方面、頗可爲王氏之助、而關於中俄會議問題、王氏從前亦有歷史上之成績關係、復可爲實現外長之階梯、惟中經攝政內閣之一幕、時勢推移、政局上視前不無變易、風傳張雨亭本人、似有不甚以王氏長外爲恰當之說、京津間數度斟商、仍未就緒、因是雖會一度盛傳只待唐之辭電到來卽行發表之外長王正廷、終未實現、而改提顏惠慶之消息、於是疊接以起、顏氏於合肥入京之後、卽曾走謁吉兆胡同、表示願在外交方面效力之意、合肥聞亦認顏爲外交上相當人才、再出長外、原非絕不可能、無如現狀之下、情勢實太複雜、對顏表示好感者固有之、居中尼阻及不甚贊成者亦不乏人、財長李思浩前次赴津、據云曾負有向有力方面徵取以顏長外意見之附帶任務、而所得結果、則爲又何妨請顧維鈞回來復任一語、事遂不得要領、只能暫時擱起、凡此又皆外長問題所以難於解決之內幕原因也、至於孫寶琦承乏之說、乃是見面應酬間一種當有之談片、說過便了、其分量或與寒暄客套相等、孫且絕端否認其事、即外傳孫在段前力保顏惠慶、孫本人亦坦率辯正謂並無此事、且亦無須彼之援引促成云、

新年中之段氏言動

(十二月二十九日晚)

本年陽歷元旦日、自居於平民之段合肥、在執政府仍循照舊例、一於上午十時受文武百官之慶賀、一切禮節、與總統時代無異絲毫、勿待贅述、惟合肥添了一篇訓勉百僚辭、茲將原文誌下、靑陽司令、萬象昭蘇、今爲民國十四年之元辰、履端伊始、濟濟一堂、甚盛事也、惟是運會絕續之交、全國賢豪、均應殫心畢慮、以謀建設、譬之治田、築室、榱桷既穨、棟梁未豎、首宜規畫新基、又如易曰、革故鼎新、書曰、思艱圖易、必能盡心人事、方足上迓天庥、如其始謀不慎、後患仍留、國脈民生、寧堪再壞、本執政日懷恐懼、不敢以垂老而怠猛進之心、諸君子服務有年、皆爲國家楨幹、靖共爾位、各矢精誠、廣益集思、共贊國是、本無私無我之見、合羣策羣力以圖、庶幾統一可期、黨爭可泯、國運之盛、與日俱新、有厚望焉、至十二時、文武百官始行退班、合肥遂派其子宏業、祕書長梁鴻志、到北京飯店與孫中山先生賀年、先生派員招待、並力述病體未愈、不敢多爲勞動、須十天以後、始能與合肥晤面、解決國是、段梁回府後、卽有孫中山代表汪精衞、謁見合肥答禮、二日上午十時至十一時、合肥接見駐京蘇俄大使加拉罕、下午二時至四時、接見駐京各國公使、三日段宅曾開一次茶話會、據聞關於大局問題如何解決、頗有關係、故外間知者甚尠、

醞釀中地盤之問題

電通社北京消息、某當局因某實力派與黨人提攜、其勢力亦不可輕侮、故連日層層計劃、專以妥協爲事、曾經立有方案、正在商議之中、大約次第可望成立、其始某實力派之本旨、極垂涎山西地盤、因山西爲富庶之區、精華未損、又連西北、大有可爲、惟閻錫山對段忠誠擁戴、故一時更動、頗難爲情、乃求其次之法、思由安插其部下下手、日前孫岳派其代表來京、由龔心湛與之接洽、先行訂有協商條款、此後並將協商條款、由天津之許世英及奉派楊某、(並非楊宇霆)協議、參以執政府及奉系計劃、與黨人及某實力派之希望、遂成分配辦法如下、(一)孫定爲直隸省長、(二)姜登選爲衛戍總司令、(三)鹿鍾麟調爲山西省長、(四)徐謙爲山東省長、(五)鄭士琦率吳長植所部入贛爲江西宣慰使、(六)李烈鈞爲江西省長、(七)何豐林爲浙江督辦、(九)呂公望爲浙江省長、察綏二區、亦授某實力派、現在張之江既已據察綏、亦預定條款之一、李鳴鐘又占綏遠、則某實力派主力、已足壓迫晉北而有餘、若鹿鍾麟爲山西省長、則其實力更不可侮矣

奉車被劫眞相

▲某君親歷其境者所述

智通信社云、京奉路由京來津之火車、於三日下午七時在楊村北倉間被軍衣匪搶劫一事、業經登載、社會驚傳、記者因此事關係重大、特多方調查、欲明眞相、適有熟識之某君恰於是日搭乘此火車到津、據其所述當時情形、皆得諸被劫旅客之口、有非機關報告所得而詳者、特爲介紹如左、

余(某君自稱)是日因事赴津、帶有衣包提囊多件、並偕送親友食品數筐、僅一僕人照料、恐有遺失、故亦買三等客位、車過廊坊、余手披報紙、漸入睡鄉、忽爲大聲驚醒、知正過楊村大鐵橋、時腹中飢甚、欲往飯車內購買麵包、奈中間尙隔有客車數輛、乘客均擁擠異常、極難通過、余力排衆人而前進、窗外已見北倉車站、知去天津不遠、竊正擬折回原處、火車忽然停止、見站上之員役巡警、均面現一種驚惶之色、而余所處之三等車內、其坐客亦互相交頭接耳、忽同時起立嘩噪、余始知頭等車內已俄頃間發生搶劫之大變矣、時乘客紛紛下車、由站上奔往看視、余乘此空隙迺得由車內竄入被封之頭等客車、雖巡警干涉亦有所不顧、該頭等車內乘客約三四十人、無一倖免、據稱匪徒共計三人、(別一乘客稱四人)當動手之際、卽將車門關閉、隨向空放鎗數響、乘客均極恐慌、伏地而避、該匪徒卽挨次搶劫、其口音似均係直隸山東方言、惟臨去之際、(有一人似由包房內竄跳下)忽向乘客等大聲說道、我們兄弟都是張作霖的軍隊、你們要找去找張作霖、所以當時乘客之腦筋簡單者、或竟認爲奉軍所爲、惟緊接頭等車上之搭客、係西苑第十三師之退職排長、現在安東某公司管理棧貨、嘗往來於京奉路上、此次係買三等客票、因無坐位、適立於車門之外、親見頭等車門外、立有灰衣軍士數人、其所背鎗、乃係曼里夏八來厘式之奧國馬鎗、匪徒所遺留之彈殼、亦係此鎗彈、奉軍中絕無此種鎗枝、證以匪徒臨去所言與故意擲下皮帽、分明含有作用、恐決非奉軍所爲也、自此次京奉車被劫以後、路局對於防務、極爲注意、除由奉軍特派武裝軍士二十八人隨車保護外、並嚴行檢查、凡行跡可疑者、卽勒令下車以免再生意外云、

吳佩孚抵西山後雜訊

(仲雲)

▲擬住吳王避暑宮　▲蕭耀南通告送吳經過

七日漢口快信云、已下台之軍閥吳佩孚、於元旦抵漢後、卽徘徊不肯去、經鄂省各界人民之反對及鄂蕭之勸告、始於五日上午八時率其隨從李濟臣、白堅武及殘部約二百餘人、乘決川濬蜀兩輪由漢口江岸下駛、於下午二時抵鄂城西山之樊口江面、茲將此間所得吳氏抵樊江後之各種消息、報告於次、吳氏所乘之決川濬蜀兩艦抵西山江面後、並未卽時上岸、當時卽有樊口堤工總辦吳兆麟、鄂城鐵鑛公司總辦王遇甲應龍翔、鄂城縣長陳琨、黃岡縣長胡夫等官紳三十餘人、上艦歡迎、吳對渠等寒暄畢、卽詳詢西山之古跡風景、寒溪中學校長魏時鉅前淸翰林卽以吳王避暑宮、孫權試劍石、陶桓公讀書室、東坡遺亭、龐士元夜讀孫子之西山寺等勝跡相對、吳氏聞之、意甚怡然、據聞黃岡縣長已預備西山寺後之吳王避暑宮爲吳之住所、其地風景絕佳、天風江濤之壯、淸泉絕壑之幽、頗足爲此已拚台之將軍之居處云、

蕭耀南於送吳子玉上山時、卽爲吳在漢購西式之家具約値千餘元、并購罐頭酒類多種、米六百包、麵二百四十袋、均足供吳氏及其隨從兩月之用、並又特令黃州電局、凡吳氏於交際各處往來電報、一律照拍、其他電報概行阻止、以消隱患、並於送吳上山後、發出通告云、(銜略)鈞鑒、前直魯豫巡閱使於月前離鷄公山來鄂、當奉執政電諭、勿任殘往他處、以靖人心等因、吳使初駐孝感水數日、旋復乘車到漢、經耀南優禮接待、宣布中央德意、力勸及時養晦、藉防誤會爲請、亦咸以退處爲閒、鑒於各界環請之誠、已於江日乘輪離漢、前赴鄂城縣屬之西山居住養痾、不聞世事、從此人心大定、時局又安、我執政保全將才、及吳前使遵守和平之旨、俱可昭示於天下、垂美無窮、耀南奉命周旋、公誼私交、亦幸勉獲蕆事、知關注念、謹此布聞、伏維鑒察、蕭耀南微叩、

岑春煊致段電

▲謝絕參加善後會議　▲反言聞老段奉軍南下

岑西林電云、各報館鑒、茲復段執政一電文曰、北京段執政鑒、東電奉悉、訂期召集善後會議、具見求治之誠、煊衰病、頻年養痾、屆時恐難參列、苟有所見、隨時電陳、惟公東山再起、屢以和平號召、國人亦以此望公、無如奉軍大隊南下、東南形勢又復岌岌、影響所及、眞知底止、國脈不絕如縷、民生困苦已極、希公設法消弭、以慰民望、岑春煊庚、

贛西戰爭與萍礦工潮

(老鴿)

長沙四日通訊云、當譚總司令出師攻贛、立克吉安、進取南昌時、贛西鎭守使岳兆麟所部、及李鴻程步隊、均紛紛潰退、由蓮花廳逃至安源之敗兵、日數十起、典賣兌食、形極狼狽、蓮花距安源不過數十里之遙、安源居民見潰兵日衆、人心惶惶、有謂北伐大軍不日將老關直搗醴陵、進窺長沙者、又有恐地棍結合潰兵異動、擾亂治安、連日多挈眷往東鄉一帶避難、趙恆惕調遣之夏斗寅兵隊又沿株萍鐵路戒嚴、佈防緊張、風聲鶴唳、有謂株萍路將不日停駛者、人心益形惶駭矣、

萍鄉爲湘贛孔道、安源工商集、處此兵戎緊急之秋、一萬三千餘萍礦苦工情形、尤爲吾人所注視、年來漢冶萍公司營業虧累、近以大借日債、尚未成功、故經濟殊形窘困、萍礦工餉、積欠至四個月之多、工人已無法枵腹從事、加以礦局、復多方藉詞、擬取消前年礦局與工人俱樂部所訂之條約十三條中年終雙薪一項、以是愈激工憤、謂礦局當事、對於工人薪資自必事先計劃妥當、今四月不發工資、又藉故破壞條約、取消夾薪、顯係壓迫工人、日前竟不期而合三千餘工人包圍礦局、要求卽日發給工餉以維工人生活、不然、工人則將以包圍手段、使礦長及各級職員同過饑天餓肚生活、同時潰兵地棍、混入工人隊伍、在呼亂叫、希圖擾亂秩序、幸經工人俱樂部首領劉少奇陸沉等、力向礦長舒修泰等交涉、認卽日給餉半月、餘速陸續籌發、並向工人勸導、始克寢事、但工人爲飢寒所迫、若礦局不卽時設法、則工人自不能坐以待斃矣、

萍礦營業、現以湘水多乾、運煤不便、株萍粵漢忙於運送軍煤、日昨萍礦運煤出賣、行至岳州、卽被陳嘉謨兵隊扣留取用、是以鐵道亦無法運送、籌款棘難、又訛謂礦局原已籌到百四十餘萬作爲工餉、惟以礦長舒修泰、欲延擱正餉、藉詞取消年終夾薪、値此軍事緊張、礦局者不極力將工餉籌發、而反有意惹起工潮、則前途險夷、正未可逆料也、

詩韻之中唯一善本

精袖詩韻珍本

詩韻之便吟詠●翻字典之供檢查●顧字典之新出版者甚多●而詩韻如集成合璧等●皆沿前清科舉之舊製●頗不適用●本號特仿袖珍字典之例●新輯袖珍詩韻一書●搜採典故詩句詳略得宜●眉間附列聯語●以類相次●由一字至四字●應有盡有●至於每韻之字羅淸疏●尤爲本書特色●書用本國紙精印●裝訂分華洋二種●極便攜帶●洋裝布面二册●定價一元八角●華裝十二册一函●定價一元四角●適値歲暮●照碼六折●購者請速●代寄加郵費一角

再版　初學檢韻

是書爲淸季[illegible]松陰先生所著吳韻辨別音辨者多以爲詩家圭臬惟本板漶已久學者苦之本坊特重校精印字體明顯極便初學研究韻學必備之書每訂二册實價五角外埠寄加郵費五分

上海掃葉山房發行

●分售處　各大書局

國義，其最要之原則，不外二者：一日平均地權，一日節制資本。

國民黨第一次全國代表大會宣言

凡自願放棄一切特權之家・及願廢止破壞中國主權者・中國皆將認最惠國・
國民黨政綱外政策第二項

魯鄭對曹州國民軍之態度

▲將出於武力解決

國聞通信社濟南通信云、曹州國民軍問題、久懸不決、督理鄭士琦前此調兵遣將、運往濟甯、濟弓盤馬、一觸卽發、旋由段執政代表冉範民奔走調和、未卽接觸、然鄭則欲改編該軍爲兩旅、而以呂爲三旅旅長、以他一旅與其參謀宋振綱、呂秀文與其部下則擬改編一師、師長則呂氏領之、其部下十二個大隊長、皆可一過旅團長之癮、雙方相持、迄今已逾匝月、而解決之期、則尚在不可知之列、前此張宗昌過濟、鄭曾以此事相商、張云、如欲訴諸武力、魯方軍隊不敷用時、則奉一軍所部、皆在津浦沿線、可以隨意調遣、鄭以一軍方有事於蘇、似不能再從事於魯、且魯境內事、不能自行解決、而借重外力、亦不無若干不便、當卽婉詞謝絕、因之曹州問題一擱、本月蘇皖宣撫使盧永祥過魯、鄭與盧談及此事、盧亦贊成其武力解決之主張、且亦以奉軍可以合作進言、鄭又以前詞謝之、接連奉軍南下、絡繹於道、使曹事一有破裂、則交通或受影響、鄭雖不欲借重奉軍、而奉軍爲行動便利計、或出於自由動作、亦意中事、以是解決曹州問題爲之再擱、日前鄭派第七旅長胡翊儒、前往北京、面見段執政、請示曹州國民軍之解決辦法、段以鄭氏擬用何法相詢、胡氏以鄭擬改編兩旅對、并謂他一旅將與之宋振綱氏、段氏對前者極表贊同、最後問宋振綱尙不叫他走路嗎、胡氏當答以執政國事至繁、此種小事、似不必請執政注意、段又謂如呂氏堅持改編爲師之說、則卽以武力解決、不必過事瞻徇、今地方受無窮之累、致魯局陷於糾紛、胡旅長回魯復命、鄭聞之、頗愜於心、惟參謀長宋振綱氏聞之、心至不懌、以段雖不滿靳雲鵬、然亦不能因惡靳而兼惡及其所薦之人、（宋之參謀長爲靳氏推薦）、因請於鄭氏、必欲赴京一行、以覘究竟、又恐段拒而不見、乃請鄭先電段氏、爲之先容、該電於昨日發出、大意謂玆着參謀長宋振綱來京、面稟要公、乞賜接見云云、宋氏隨於今早（七日）專車北去、鄭並囑其專車所過、視察奉軍沿途布防情形、如已無南下者、則曹州兵事、卽下動員令矣、在宋未去前一日、鄭並召五師長孫宗先由濟甯來濟、詳詢曹州國民軍最近情形、據謂呂氏除改編之十二大隊、約有萬人外、各縣警隊附入者約五千人、改編豫軍、約三千人、其布防曾未稍懈、鄭當囑其卽速返防、布置一切、以俟命令到時、卽行進攻、大約陰歷年內、必至血肉相搏也、

李樹滋吞款之末路

▲非常國會一致主張追繳

移滬國會參議院祕書長李樹滋乾沒湖北會館房租鉅款、并且將祕書廳維持費吞用一千數百元、當國會移滬時經費無着、各職員紛紛星散、經鄂籍議員董昆瀛等、商由現財長李贊侯氏、自撥經費三百元、爲維持祕書廳少數職員及保管文卷生計之費、交由李樹滋支配、詎李擅入私囊、並不發給、迨後查悉底蘊、勒令繳出、李竟不辭而別、日昨董議員昆瀛由滬來京、向非常會議報告李某吞款詳細情形、一致主張向李追繳、近聞李氏潛向董議員乞哀、經董大加面斥、並着其速將吞款繳來、含糊了事、否則控告法庭追繳云、

林俊廷輸誠後之東江

▲鄧本殷將殺追輸誠
▲南路戰事可平息

陳軍自附郊一役受創後、卽已一蹶不振、其無力以反攻東江、夫人皆知、試略舉其要點如下、兵敗將亡、糧餉彈乏、其不能反攻者一也、內部互相傾軋、林（虎）洪（兆麟）葉（舉）積不相能、其不能反攻者二也、內部旣不能一致、復以接濟時斷、兵士恆不得一飽、故各據地稱雄、以維持現狀、日事爭地盤、爭權利、復有何心以作戰、此不能反攻者三也、基上種種原因、陳軍之不能反攻東江、可爲明證、卽鄧本殷困處南路、以東江軍隊、現未由進展、自顧勢力薄弱、亦非聯軍之敵、長此以往、勢必自取覆亡、爲顧全原有勢力及地盤起見、因而有脫離陳軍關係輸誠聯軍之舉、詎此事正在醞議中、而林俊廷忽向之攻擊、此亦因地盤關係、蓋林據有南路地盤後、卽爲鄧本殷所妒、時思吞併之、故林氏得護法政府之助、卽揮軍進擊、前以種種關係、戰而復止、林爲圖雪前恨起見、故再行攻擊之、此南路第二次戰事重開之因果也、現鄧復派代表來省、向當道請命、准予輸誠、并一面與粵軍梁軍長磋商、先令林氏停止攻擊、靜待後命、惟當道以鄧氏鼠首兩端、反復無常、故加以審愼研究、且其絕末有所表示、因之末置可否、須先得鄧氏表示眞正脫離陳軍關係、然後始有商量之地步、故鄧之代表以未得要領、經向鄧復命、聞鄧對於當道提出條件、已有服從意思、今着手進行中、但仍未實行、故停攻命仍未下、大約一俟鄧氏表示態度後、南路戰事、便可停息、南陲肅清、陳軍勢力更爲薄弱、殘敵自然易於解決、東江不足平也、

陳軍舉辦潮梅臨時捐

▲共籌一百五十萬
▲汕商會婉詞拒絕

陳炯明自就僞職後、以軍餉支絀、不敢反攻東江、現惟日催潮梅籌餉局總辦黎仲丹、速行籌款以資軍用、黎於前月卅日函請汕頭總商會、照前任馬育航往日辦法、自今年一月起至四月、在潮梅十五屬籌臨時捐一百五十萬元、正二三月、每月四十萬、四月三十萬、查從前辦法、汕頭商家攤派十份之一、此次應認餉額十五萬元、開各商以陳軍迭次術勒認餉公債、及舉辦各捐、現經商力窮瘁、無法認餉、當是婉詞拒絕云、

豫軍回豫行程之補述

豫軍總司令樊鍾秀率隊二千餘人、取道江西、跋涉數千里、經歷數省之地、安抵開封、其經過情形、不特粵軍政界方面所未知、卽北方當局亦不能獲悉其眞相、玆樊氏已抵開封、政界方面始得豫軍此次返豫之經過、雖屬明日黃花、但以孤軍深入、所過諸省又多爲敵方勢力範圍、竟能安然通過、如入無人之境、此眞此情、想亦閱者所願聞也、査豫軍入贛之初、卽決定溯返河南、異軍特起、以搖動洛吳之根本地、然爲避免敵軍之堵截計、故入贛之後、循贛湘交界之處前進、雖間遇敵軍小隊、亦僅略爲接觸、卽歸無事、蓋豫軍部隊較多、且未知後方尙有無其他軍隊、敵方未敢竭力堵截故也、該軍所到之處、僅徵發兩日之糧食、卽拔隊而去、是以地方亦不見如何騷擾、且樂得供給焉、自出贛境後、卽絕少遇敵、該軍復由鄂東邊界、取道入豫、是時適吳佩孚已告失敗、到豫更不至有所障礙、目下胡景翼又已入駐河南、尤不成問題矣、該軍之所以能前進自如者、蓋地形熟悉、加以前經在北方轉戰數省、此種行軍、固已優爲之、此亦一最大之原因云、

鄧本殷迫瓊人種煙

▲瓊城劣紳爲虎作倀

瓊崖通訊云、鄧本殷在瓊之無天無日、不知者謂爲鄧逆喪盡天良、而知者則莫不歸咎於瓊城一班劣紳、及所謂校長教員者、鄧逆之種種奇抽厚斂、殘民以逞、皆此班劣紳及校長教員所獻策、俾從事染指也、而尤以此次之勸鄧逆迫種洋烟、爲害最大、査此班劣紳及校長教員、當袁氏稱帝時、因上勸進、卽爲爪牙、力與革命軍爲敵、去年又無端揑造謠言、謂孫大元帥賣瓊州與日本、派人往四鄉演說、故吾人在瓊、均無立足之地、而各校教員、親自到海口等處、大聲疾呼、剷除民黨、業經政府查悉一律通緝在案、事隔未久、而彼等近更勸鄧逆迫種鴉片、田無分肥瘠、且無論種否、每畝硬派烟種銀六元、每三個月後、每畝抽烟稅銀六元、瓊崖人民、此後實無噍類矣、

三長過潯紀

幼

新簡江西教育廳長朱念祖、實業廳長劉壽朋、財政廳長文羣、於本月四文、六劉、七朱、日相繼過潯、奉命回贛就職、潯人之表示歡迎、官廳之特別招待、原屬一種官樣文章、本無重要之紀載、然潮諧贛省三千萬人民、處軍閥淫威之下、促進贛人治贛、十三年來、闇無天日、今幸三長均屬贛人、係黑暗中稍見一線曙光、自治潮流或由此澎湃、自治障礙或從此袪除、均屬常人意測之事、玆特將三廳長過潯情形、並與潯人之談話、述之以閱者、本月四日、財長文羣乘江永輪船蒞潯、隨員係陳彥和、下榻於新旅社三十三號、一般欲謀統稅者、如許森卽前年拒文之公民團長、張欽芳卽參與賄選議猪、等、相率綿綿、開口主張借債、卽銳行苛捐、令人聽之肉麻、文羣尊爲上賓、至龍開河之稅員之葉湘、二套口稅員之閻恩榮、紛紛運動、以冀蟬聯、其餘更不足觀、文羣於五日晉省、聞已赴樟樹、面與方本仁接洽妥貼、再行就職云云、六日實業廳長劉壽朋、隨同周學濂、乘大通上水蒞潯、劉係潯人、親戚故舊歡迎者如過江之鯽、亦住新旅社、七日乘車晉省、日內當可就職、惟江西實業顧問者、但未悉劉壽朋就職後、能否振興也、七日午後五時、教育廳長朱念祖、乘吳淞輪運遲而來潯矣、九江三中校長胡昌鶴、六師校長賀金齡、以及各國民高小男女學校校長、並各團體代表、省教育界代表吳大樁張廷棟、女界代表張來儀劉若愈、均赴江干迎接、並假總商會開歡迎大會、設席公讌、朱廳長並隨員鄧天民同下塌新旅社之第三樓、三十二號、稍事休息、仍照例乘四人大轎赴各官廳拜會、至晚上八句鐘赴公讌、分賓主就席、九江縣教育會長馬根伯、代表各團體致歡迎詞、演說歡迎三項原因、一、前年返贛、被蔡成勳招集流氓擋駕、今仍得奉命返贛、係極歡樂之事、二、朱廳長赴日本考查教育、爭回庚子賠款千萬元、成績昭著、此中國人都應致歡迎、三、江西教育破產士子失學、亟盼朱廳長回贛、以整理之、刷新之云云、朱廳長答謝之後、發表意見數種、如一、普及教育基金、二、提倡義務教育、三、普及平民教育、四、擴充國語講習所、五、注重注音字母、六、如圖書館博物館學術研究社等等均須完全設立云云、在座者均鼓掌、其次朱廳長復對各代表發言、謂孫中山所主張之國民會議、誠爲解決國內糾紛之良藥、須多多合集實業團體代表、加入預備會、各代表答已通電聲援、國民會議促成會將成立、再發宣言、朱廳長甚爲滿意、盡歡而散、朱廳長定八日回省就職、此三廳長過潯之大概情形也、惟其中黨派之不同、政見之各異、人格問題似又非一言所得而表出之者、請拭目以觀其後可也、

李家鑒辭呈尙未批准

▲外部請其暫維現狀

駐俄代表李家鑒、曾以年老多病、呈請辭職、聞外交部昨特去電、傳段執政意旨、請李家鑒暫維現狀、勿萌去志云、

俄舊黨謀亂被捕

外交部三十日接到黑龍江省長來電、報告勘日黑龍江省會警察廳、查獲前哥薩克隊長克拉司諾夫、在省垣祕密組織君主獨裁政治會、暗募軍隊、圖謀不軌、經省會警廳探悉、捕獲該俄獨立軍滿洲總司令克尼司諾夫、第一騎兵隊長結沃忌西也夫、副隊長弗格司基、百人長闊里錯夫、戰時指揮官朴特洛夫、參謀官朴洛他索夫、掌旅官沃西里也夫、且查出黨證多紙、書明起事之地點、係在黑省之滿洲里、管轄地爲吉黑兩省、現該俄黨七名、暫押警廳、應請示如何辦法云、

地方新聞

▲揚州

▲更易淮北統領　淮北緝私統領一職、業經韓兼督辦委傅心田接充、一面電令現任李統領尅期交卸、

▲道尹令知取消米捐　淮揚胡道尹訓令縣署、以奉省令內開、蘇省以軍事善後、餉需浩繁、特照成案抽收出省米糧特捐、以資救濟、卽於浦口無錫兩處設局徵收、迄已月餘、收數寥寥、辦理未見成效、亟應停止、除將原設兩局撤銷外、爲此令仰轉飭所屬、隨時嚴禁蘇米出口、毋任偸漏等因、仰卽一體遵照云云、

▲商會請獎警官　仰伯商會、以該鎭警官姚本善任事四載、對於地方治安無不認眞、於冬防尤能措置裕如、特請縣轉呈給獎以示鼓勵、

▲淮陰

▲鎭署逮捕保衞隊長　淮揚鎭守使署據探密報、淮陰馬頭鎭保衞隊長馬體文、素不安分、餉械均就地方籌款、公家毫無補助、近受匪徒王溥僞命、在高良澗一帶招安匪徒、用意不測、因恐妨害地方治安、飛飭第三師騎兵營營長蓋芝芳領騎隊、前往逮捕、詎馬聞風潛逃無踪、偵査未獲、業將馬眷屬拘捕解浦、送署究詰馬之下落、（毅）

▲匪徒搶決少女　淮陰三市娘子莊地方、近受匪徒迭次騷擾、有農戶石殿奎家、於三日午後突來匪徒六人、身着短裝、腰際懸有盒砲、來石家僞稱親屬、石知係匪人、疑欲誘捕、匪見石女豐姿綽約、年方少艾、頓起淫心、霎時各匪眼語、湧至廚房、石女躲讓不及、被匪抬走、石亦未能護救、女對匪言、汝輩吾識有五、行至中途、匪恐其贖回後必難倖逃法網、在劉皮地方、將女縛起、連三槍、女猶奄奄一息、匪又挖穴活埋其中而去、越數日、石家訪悉、前往收屍、棺殮了事、匪向恩二次往搶石某云、（毅）

▲豐濟倉董改選紳人　淮陰豐濟倉倉董王杲、決意引退、兩次具呈向朱知事辭職、已核准在案、朱召集縣參事員朱敬軒孫壽卿陳夢堅等、開臨時會議、討論該倉改選紳人、公決以吳子璋馮寶操二人、繼任倉董、王正趕辦交代、（毅）

▲第三師仍募新兵　第三師連長楊少波、現在五里莊招募新兵一連、業已招足率領來城、開始訓練、編入第五旅內、

▲如皋

▲縣會電請免借十四年度忙漕　如皋縣議事會上南京韓兼督辦電云、頃閱如皋縣公署布告、奉令預借十四年冬漕、卽於十三年忙漕串票上加蓋戳記、殫力催徵辦災振等因、全縣人民、不勝惶懼、查如邑地瘠民貧、連年災祲迭見、人民生計、困苦萬分、本年秋收歉薄、嗣受戰事影響、百業凋敝、商困更甚、前在軍興之時、縣署奉令借款、派丁催徵、急於星火、人民復不惜罄產告貸、忍痛担負、就表面觀之、如邑雖非戰區、就實際言、無形損失、實難縷述、所幸受禍較輕於戰區者、不過未遭流離失散之慘耳、現在軍事結束、所有本年正供、未敢幸請蠲減、原爲上體藎籌、力全大局、責以預徵、民力實難担負、爲此電呈崇座、伏乞俯念如邑人民困苦情形、准將如邑免予預徵、全縣人民、實感厚賜、臨電不勝迫切待命之至、（杓）

▲組織自治協進會預聞　縣民冒徵淦許占梅等、爲提倡自治、共謀改良社會起見、特發起組織自治協進會、仿照全國協會章程辦理、刻正積極籌備進行、（杓）

福建省內之「小王國」

▲地點在建甯之西南
▲軍民長官不敢顧問

大陸報一日福建建甯通信云、在福建之西南十五哩、有地名黎新（譯音）者、福建軍民管轄所不及、亦不敢深入其境、該地儼然一小王國、管轄其地者、名黃德橋、所踞衙門、幾爲雅片巢穴、黃據此二百方哩之地、至尊無上、對建甯官廳、亦無惡意、黎新境內、不但賦稅歸其掌握、其他官產營業亦靡不歸之、該區在管治理之下、尙稱安謐、境內獨能免土匪之騷擾、但區內所有之賦稅、不足應用、必時取之於外方數星期前、黃帶其精銳八百名越至贛境之華都（譯音）鎭、經一夜之搶掠、所得甚多、凡郵政局教堂較大之店舖、概遭掠劫、有一人名傳海新（譯音）者、記者於夏日休假時常過往其家、忽被黃綁其手足、懸在樹上、要求賠款一萬元、其親屬只能獻二千元、黃卽於其子面前、立卽將此老人用石擊斃、可謂慘矣、

時評　合資式的湖北

湘

蕭耀南得督辦任命的原因有二：一、參謀長由段執政派充。二、漢陽兵工廠由張作霖接收。蕭耀南接受了這兩個條件，自然能坐穩江山。

然而湖北一局，便成爲皖直奉的合資公司了。

在根本問題未經國民會議解決以前，合資也罷，包辦也罷，什麼都好，只要不鬧，合資的也能，包辦的也能，然而要不鬧可大不容易。張允明包辦上海不成而鬧，林虎洪兆麟陳炯明合資潮汕不成而又鬧，可見以商業行爲作政治運動的，總不是辦法。

高麗蔘原價奉送

鮮本專賣之原料高麗蔘乃高麗野山別直參之原料也本平朝行總督府造紅參較多以致原料參貨缺價高本行爲競爭銷路之廉血本起見現定高麗參天字八十支每兩洋二元四十支每兩二元半三十支每兩三元麗支每兩三元半十五支每兩四元參尾每兩一元高麗參膏每盒二元凡買高參二元者各贈頭獎二千元證券一張外埠函購寄費加一郵票十足通用說明書價目單函索卽寄如願受托代售者佣金豐厚尤爲歡迎上海三馬路同安里德裕參行永安公司各埠本行經理處均售　總經理上海四川路九六號美商三德洋行電話中七〇三一

有强健之母始能撫育茁壯之嬰兒

世多夭殤之嬰孩實因其母親之乳汁不足以養之換言之曰嬰孩絕食而亡也是此爲其母者若患血薄氣衰腦筋無力胃納不進易覺乏力必需調補爲要否則乳汁稀薄無力或乳汁缺少則嬰孩必受飢餓欲求嬰孩强壯肥美伶俐活潑按序出牙體質强健舍天下馳名補血健腦之聖藥韋廉士大醫生紅色補丸婦科靈藥之外並無他藥可駕乎其上能使婦女轉弱爲强腦筋有力且是丸能令母子立卽强健血氣充盈乳汁有力精神充足康健喜樂莫可言喻也安南西貢雪廠橫街崇新學校梁夢如先生來書云內子數月前產一男孩產後無乳四肢乏力經中醫治理全無效果繼改服韋廉士大醫生紅色補丸不一瓶而效驗大著數瓶而精神復元康强逾昔想貴藥房壽世壽人無有涯矣特書數言以鳴謝悃韋廉士大醫生紅色補丸亦能使男子反弱爲强身壯力健曾經療治諸虛百損　少年斲傷　胃弱不化　瘋溼骨痛　臀尻酸楚　筋系刺痛功力不分男女凡經售西藥者均有出售或直向上海江西路六十號韋廉士醫生藥局函購每一瓶大洋一元五角每六瓶大洋八元郵力在內

韋廉士大醫生紅色補丸誠能使乳母有力乳汁增多

衞生小書有益於閣下及家庭者奉送　何敝局印有精美衞生小書名曰忠告婦女及體壯力强如何可得如欲索取卽須寄明信片一紙塡寫姓名住址寄至上海江西路六十號韋廉士醫生藥局原班郵送各一本不取文分

小兒出牙時期痛苦哭泣能使父母夜間驚醒及服用嬰孩自已藥片立卽安然暢快舒適

此美觀之小孩係新加坡沙音那美有限公司陳友卿君之公子也彼曾患出牙時期之痛苦據陳君自述云小兒出牙時期痛苦非常吵鬧哭泣甚至鄰人及其母親夜間驚醒及試服嬰孩自已藥片立卽安然舒適鄰人深爲奇異因小兒第一夜服用此藥片卽安然睡眠此後漸服潮愈現下身體强壯胃納增進夜睡安之適嬰孩自已藥片使鄙人終身不忘且服用如此容易鄙人樂爲介紹于各戶有小孩者不可不備此藥片一瓶于家中也此藥片專治嬰兒胃弱不化嘔吐便閉肚痛腹瀉寒熱驚風痰厥傷風出牙痛苦蛔蟲等患凡經售西藥者均有出售或直寄郵票大洋六角至上海江西路六十號韋廉士醫生藥局原班郵奉嬰孩自己藥片一瓶郵力在內每六瓶大洋三元

又來一下打仗……逃難……

華花

打仗……逃難……的聲浪，又像夏夜蚊市一般的在我們的耳邊響着了。滬甯滬杭火車斷絕啊！外國人又在華租交界的地方，興工動匠，布置木柵和鉛絲網啊！馬路上又平添了許多賣號外的小販，高聲的叫賣。南市的民居，逃難到租界裏來的，扶老攜幼，成羣結隊，加以箱籠物件，像潮水一般的滾到租界裏來，那逃難人的面上，都帶着驚惶恐怖的神色，種種淒涼的狀況，實在描寫不盡！唉！軍閥們胸腔裏的心，早已不是人的心了！我以爲他們除了爭權奪利之外，現在簡直在那裏鬥氣，可是他們賭氣不打緊，小百姓却給他們弄得走頭無路了！

赤條條的癲女

前幾日晚七時許，香港朝天街某記紙盒店，門前來一神經女子，先是該女子奔至某記門前，向內大聲呼叫，謂向店東取資三角，店東出視，以素不相識，詢其爲何人，該女子答稱予爲爾之妻，爾亦不相識耶，言既，即奔入該店，將上下衣脫去，店東及各伙睹此情形，急將之逐出，人聲嘈雜中，鄰近誤爲發生劫案，紛紛閉門，喧鬧移時，該神經女子始狂奔去。

大力士試演好身手

▲冒雪演藝……精神百倍

本月於初三日，餘姚抜鎮有大力士李大生，（紹興人）在源泰晒場，賣弄武藝，臥身於地，仰其足，加以一百八十斤之石搥，而上坐三人，又伸其臂，擎以一百六十五斤之石搥，而上坐二人，手足交舞，輕如弄丸，後請觀者十八，（均係平素熟習拳術者）俯壓其身，一掀腰，而十八人被至遠擲於數丈外，其他弄刀舞槍，咸皆見所未見，有健農某堅欲與大力士之幼女，年十三角力，李女一舉手，而健農已仆地呼痛，力士即灌藥救之，當時大雪紛飛，觀者如堵，咸皆驚嘆不已。

新年的頭二天（續）

爲人

二號早起身，幸有早餐可用，十時出席國民會議後援會執行委員會，我到會時，委員到的尚沒有過半數，大家隨便談談笑笑，我便問他們：我到長沙以後，爲什麼總沒有看見各報上有較好的社論！他們同答說：『戒嚴司令部監察極嚴言論不得自由。』待這執行委員會過目以後，就走入邀往參與湖南鉛印活版工會歡迎各團體領袖大會，便到了該會，幾位很熱誠的工友來招待我們，如客似的，我說：我們都是同志，何必這樣客？他們會所的壁上掛着許多各工會送來的慶賀的對聯，現在摘錄如下：（一）紅色印成新世界，赤潮洗滌舊山河。（運髮工會）（二）團結即吾輩力量，鬥爭見工人精神。（人力車夫工會）（三）宣傳文化非君莫屬，建設工程舍我其誰？（泥木工會）（四）改造社會須團結，建設新基是勞工。（湖南第一紗廠全體工人）（五）弱小民族奮鬥到底，無產階級聯合起來。（全省工團聯合會）（六）消滅帝國主義，團結世界工人。（縫紉工會）

這些聯語雖不甚好，可是工人對於階級的認識在這些語句裏很充分地出來了，給我無限的愉快。等了一會兒，來賓已有三十餘人，由主席引坐略用茶點後，宣布開會。（一）奏樂。（二）唱歌！歌曰（A）工人之樂樂如何，惟有同聲意氣和。那怕惡魔來壓迫，大家努力向前呵！（B）我們都是勞動者，如同一家兄弟，排檢印刷日夜不息，年頭到底賣氣力。我們大家聯合起來，爭取自家利益。（三）來賓演說，他們首先叫我講演，我以『無產階級的意義』約略說了一頓，以報答他們，繼我講演的有八人，內有一位縫紉工友說得特別慷慨激昂，在坐的工友及來賓均爲之動容；階級鬥爭的空氣，充滿於全會場，倘使此空氣充滿於全中國，那中國必定不再是現在這樣的中國了。（四）由主席致答詞。（五）魔術。（六）京戲。（七）柔林。（八）漢戲。（九）雙簧。（十）拳術。（十一）跳舞。這真是我到長沙後最愉快的一天。種種愉快的遊戲，合演於堂。晚五時向各工友告辭而出，各工友好像尚依依不忍與我們分別。

我出了這工會在街上一面走一面想，覺得今天雖快過去了，可是今天的報尚沒有看，於是到湘報館看了申報，晨報，民國日報，新聞報，所有新聞差不多都是段祺瑞專政的事實的宣布，使我憤不可抑！後我回家又檢閱『現代評論』三期，立論雖具小資產階級的氣味，可是沉靜溫柔的小資產階級今也有參與政治的意見的表示，未必不是中國的好現象。

十四年頭的兩天，已成過去，現在只爲將來而努力！

晚步子石猴

伯昌

赤霞在西山之巔，
——一綫，一綫：
白茫茫無際的江水，
是宇宙明鏡之一片。
小舟一葉浮遊，盪起層層微波，
人生是宇宙內的一葉浮舟？
晚煙縷縷上雲霄，
遠山朦朧宇宙小。
何處悠悠的古鐘，
敲破黃昏的寂寞？
微風習習，
江波浩浩；
波心擁擠着橘洲，
疑是海市蜃樓。
荒塚纍纍，
滿目淒涼——
埋沒了多少英傑，
多少聖雄。
人生大夢喲，
啊！何時醒？

這是教會學校的惠愛

（敢言）

LCS他是一個十三歲的初中學生。家很清寒，他姐夫是安息日會的一個傳道士，藉他姐夫的力量，才得機會在上海某教會學校讀書，他未來之先，原也有很滿意的計算。

一、該校是窮學生半工半讀的，費用可以減輕；

二、教會學校對家寒的學生總可補助些；

二、入校，做了該會教友，總可得到優待了；

——懷了如上的希望，決然決然地來到上海，一年總算維持過去，但大軍閥們又像狗爭肉骨一般爭鬥起來，江浙戰爭發生了，受戰事的影響，他的經濟；家庭方面，再也無力供給他的學費了，他母親來信說：『……根兒你來信我統統知道了，家中的景況，諒你也曉得，爲娘並不是就誤你……你暫且停讀一年，以後有機會再……』學校當局覺察了，就下命停他的課，——並叫他每天作十點鐘的工，就是早晨六句鐘上工至下午五句半下工，在上工前，須先做下列幾件事：

一、禱告……說是與上帝交往，以得聖靈的幫助；

二、聚會……就是將今天要作的一切事，託在上帝手裏；

三、讀經……是靈糧，他們常說：『食了靈糧，然後吃飯才好』——一個奮發有志氣的青年啊！直磨折成一只瘦貓，有幾次天還沒亮，霜重寒凝的地方，縮着頭，口呵着手指——有時工頭看見了便說：『你不盡力量，就可以幫助你熱了……』應當盡力量，所以要冷。

諸位這就是教會學校對於貧苦學生的惠愛啊！

最後還有幾句：該校工資很小，（六分點鐘，）還照前一年的定章，是學生的工作時間也一年增一年，不於止該生受累，實全體蒙其痛苦的啊。

別

愛倫

我已知春蠶的，吐絲自縛，屢次要想咬破絲繭，逃復我的自由與快樂；但是我已沒有這勇氣，像初次見着C的時候，C的影，便深深地攝在我的腦海裏，C再也洗不掉。

C初次同我談話時，使我出乎意料之外，C用着溫柔的言語，問着我：『What is your name』我竟呆了半天，不致答語，嘴唇好似封過了的一般，竟說不出半句話來，好容易，由喉管口硬擠出一句：『我是K』C連接着似問非問的說了幾聲：『K！K！k……』唉！平時很想同他說話，爲什麼見了面竟說不出呢？

今天家中又有信來，說：『放假日飭人來校，迎汝歸家。』呀！我那裏再願回去？但是！唉！C也要走！留校也無味，我決計走吧！

整理行囊的當兒，實在無力；所包的一包一包的書，常從手裏跌落地上，有時且有把書放到臉盆裏的，神經錯亂的行動，後來得看至友T的幫助，才把行李胡亂的整集了。

師友們一片的歡呼聲，大家同去嘗那快樂的家庭生活的滋味，但是我看了更增加傷感！

行李已上了車了，我在車上，回頭一看，並不見C來送行，車夫催我走吧，我遲疑半晌，無奈，吩咐車夫說：『走吧！』車輪徐動，竟不再有一刻的停留，輪聲轔轔，車身顛簸，也使我的心波動蕩不停；方纔忍住在眼眶裏的熱淚，早已下來淫透我底胸前。

雨絲風片

「火」

佁

『唔！這是甚麼烟火？』船頭上老大一發了疑問，船上的羣衆的視線就齊集起來。

『好像是燒窰。』

『不是，不是，那地方沒有窰。』

『還是燒窰的烟是黑的，決不至這麼白。』

『烟的下面，是微微紅色的，這怕是火。』

『啊！一定是火，現在日頭苦蔭下看不出，倘然是夜裏，一定通天的紅。』

『不錯！火！火！』

『你看這火是在什麼地方？』搭客中一個女人關心地問。

『柴鎮沒有這麼遠，樓下沒有這麼近，這倒有點難定。』

『我看是山門。』

『不要胡說亂道。』山門人反對。

『沃家也有點像。』

『狗屁！』沃家人怒聲反對。

『啊！只要不是柴鎮就是了！』在搭客中佔一大部分的柴橋人都這麼自慰。

『嗤！你們柴橋人不是和火神老爺結了親家？』少數非柴橋人都用鼻子管嗤笑。

『哼！親家！張作霖和曹錕還不是兒女親家？我不信世界親家也無非是你死我活的怨家吧！』坐在我旁邊的人，這麼一說，從此話便逐漸說開去，再也回不到原先的問題，而那烟火也漸漸不復見了。

改良農村組織增進農人生活。

國民黨政綱對內政策第十一項

確定人民有集會結社言論出版居住信仰之完全自由權。

民黨政綱對內政策第一項

金龍牌香烟大贈品

金龍牌香煙。出世以來。經全國人之品評。以爲色香味皆臻上乘。茲值發軔之始。特加大贈品一月。凡購金龍牌香煙二礶者。奉贈武帝欣依畫一張。購四礶者。贈無架日歷一組。或笑立圖一張。購六礶者。送有架日歷一組。或蓮社徵現圖一幀。自陽歷一月十日起贈。（此項贈品外省各埠另定之辦法）愛國諸君。幸勿交臂失之。

批發處 南京路 北四川路 本公司門售部

南洋兄弟烟草公司謹啓

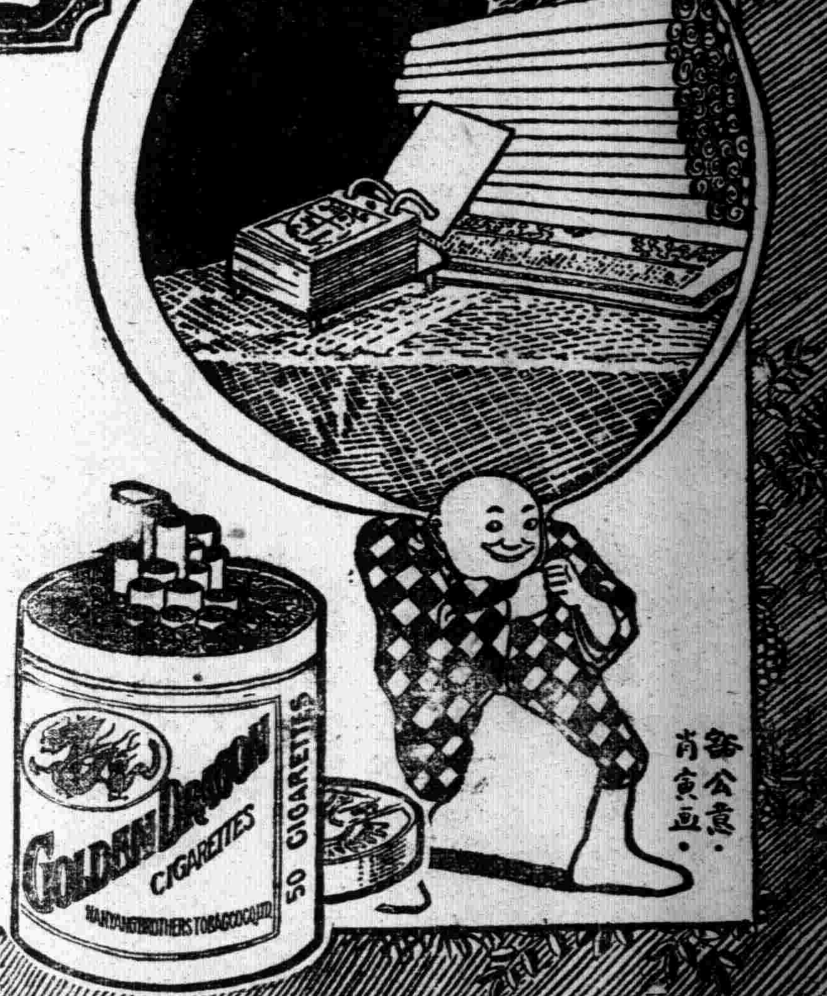

唯一國貨 冬令佳品 男女老幼 皆宜合用

雙妹老牌雪花膏

白色 大號四角 三號一角半 二號二角半 四號一角

紅色 大號五角 小號三角

筒裝 大號三角 小號一角半

雙妹老牌生髮油

柔順飲滑

爽潤清香

價目 大瓶一元 小瓶六角

雙妹老牌化妝香品行世廿餘年天下馳名同聲讚美省外各埠自設枝分行洋廣貨店均有發售本行批發格各克己如承惠顧極表歡迎

總發行 上海南京路 杭州太平坊 南京下關

廣生行有限公司啓

永安公司
冬季大減價　特別大贈品
二十一天　十二月初二日起

全部貨物一律特別大減價并備有贈品數十種均爲日用要需之物如承●惠顧讓按爲答贈藉酬●雅誼并表謝忱

本公司謹啓

先施公司
總行二十五週紀念
大減價　大贈品　祇有六天

患白濁之最好消息
姚佐頡
新法洗射白濁　立愈白濁丸
◉醫藥房上海三馬路大舞臺對面

白濁乃花柳病初步異常危險起勢刺痛減便須蔓延毒至骨髓必致瘋癱毒發於外則變橫痃魚口爛疳血淋等症本醫生有鑒於此專門研究此科獨具實驗心得並有各國最新白濁儀器新法洗射保無痛苦近因天氣寒冷更特備暖器不致受凍又特製神效白濁丸根本治療十年八年多方醫治不愈者均能藥到病除永不復發

外埠患者　亦可通信求治配藥函醫索取章程即寄

全昌金鑲天然真珠圈
此珠精瑩光潔歷久不變因其天然而生名之爲天然珠誠閨閣妝飾之妙品也以鑲耳圈尤覺奪目每付自十元起價廉物美無出其右倘荷惠顧請臨上海四馬路第一台對門奉送價目表函索即寄

新世界
南北地道交通

門票小洋兩角

◁達社新劇▷
薄情郎　玉如意

大世界
中國第一俱樂部
門票仍售小洋二角

保護目光
祇有這樣東西

但是眼鏡一物也有好壞最好的要有三種特點：
(一)配光準確
(二)式樣時髦
(三)戴用適意
諸君啊你們配眼鏡要得到這三種特點請駕臨上海南京路大慶里口光華眼鏡公司方始可以滿意

兜安氏眼痛藥膏

人之有眼猶天之有日日苟失明則世界黑暗眼苟失明雖居於光明世界不啻坐於地獄間矣然則患眼痛眼赤火眼爛眼皮及一切眼疾者豈可忽乎兜安氏眼痛藥膏專治諸般眼疾大有奇效盍試

眼痛不慎釀成眼瞎

乙(童)此處是一塊大招貼
甲(瞎)招貼上說些什麼？
乙(童)說是眼痛不慎釀成眼瞎
甲(瞎)對呀！我之失明亦猶是也

每管四角五分　每打四元五角

本埠新聞

齊孫聯合逐張允明

▲張允明已出走……部下軍隊一部已繳械……龍華已入孫齊掌握……齊孫自組聯軍……盧進兵攻蘇州……西門附近有搶刼

齊燮元孫傳芳聯合對抗奉軍之消息、喧傳已久、至昨日始告實現、前日下午二時、齊召集第六第十九兩師連長以上軍官、在某處開祕密軍事會議、決定即日組江浙聯軍、聯孫先驅張允明、齊先運動駐在江灣之第十九師軍隊、于前日下午九時、分乘淞滬車數次、開抵閘北、先佔領湖州會館所設之第十九師司令部、時已夜午十二時、繼派隊至松滬鎮守使署宮邦鐸處逼令辭職、及交出第六師第十九師及松滬鎮守使之印信、宮不得已、當允辭職、立即擬就通電、當夜拍發、該電已紀昨報、齊氏本人於昨晨二時許至湖州會館、繼於十時許移共和路松滬鎮守使署、至對張允明則於昨晨一時許、即在徐家匯左近雙方接觸、租界西面即聞槍砲聲、三時戰鬥較烈、梵王渡徐家匯等處均有流彈、同時閩軍盧香亭部在張部防地西南與蘇軍取夾攻之勢、張部以四面受敵、漸向後退、至下午五時許、雙方尚在龍華附近作戰、張允明有逃逸說、聞寓大東旅社、惟齊部營長廖某及連長數人已說擊斃、齊與孫傳芳現組織江浙聯軍總司令部、齊爲第一路總司令、孫爲第二路總司令、至張部駐在南市小南門圖書公司一帶軍隊、已經繳械、將發餉遣散、聞作戰之齊部係六師之兩團、前日由滬甯路開來者、第十九師則担任佔據地方機關、如城內警察廳上海縣知事署、均經該師於昨日上午分別佔有、依齊孫方面傳稱、齊將以上海完全讓給孫傳芳、而自行督師赴蘇、準備抵禦盧永祥、

東南社云、昨晨二時五十分、駐紮南市沿浦之留滬閩軍第五團第二營、突然包圍駐紮兵工廠之張允明部第十團第一營兵士（該廠本有閩軍）、勒令繳械、該營營長趙某、即令部下抵抗、詎該部兵士早受閩軍運動、不聽指揮、即手纏白布、表示輸誠、趙營長見勢不佳、立即出走、四時左右、駐紮也是園之蘇軍十九師三十六營兵、會同由江灣開赴龍華之第六師二十一團及徐家匯附近蘇軍、向龍華護軍使署進攻、張允明部除衛隊開槍還擊外、餘均不願作戰、故進攻之第六師十五師兵士、祇向空開放排槍數響、並無多死傷、至張允明前日曾召集部下軍官會議、決計抵抗聯軍、但無具體辦法、至昨晨十時避赴新西區交涉使署、召集部下、再圖抵抗、詎各下級軍官、已受齊孫運動、抗不受命、張見大勢已去、遂乘汽車赴租界、一面令部下暫退護記橋、

中國社云、當陳樂山同任四師之初、張允明何豐林宮邦鐸等、即一致主張助陳攻孫、故陳敢赴松接任、迨接任後、張允明即電孫傳芳報告陳之行動、而何宮等亦背初約、袖手旁觀、孫恐盧永祥南下後不易收拾、即命盧香亭率隊攻陳、陳既敗走、孫乘戰勝餘威、意欲強霸東南、抵抗奉軍、乃有軍事緊急會議之召集、齊燮元代表楊春普亦列席與議、討論二晝夜、結果一致主張重整旗鼓、造成東南新局面、孫氏自任江浙聯軍第二路總司令、齊燮元爲第一路總司令、遂於十日晚八時派馬寶琛面逼宮邦鐸自行辭職、宮氏迫不得已、乃通電告辭、並派十九師之一團六師之三營進逼龍華、限張允明表明態度、並於十一日晨二時開槍示威、張氏以四面受敵、乃潛逃租界、其部屬以無從抵抗、繳械者有二營之衆、逃散者四百餘人、尚有七千餘人正在接洽解決中、滬局定後、孫氏擬派盧香亭率隊進攻蘇州、並約吳恆瓚軍隊二面夾攻、若蘇州攻下、即乘盧永祥行裝甫定之際、猛力前進、以攻其不備、齊氏並已電徐州海州兩方之軍隊、即日開發攻甯、據孫氏語人、餉項已由齊蕭二人負責籌劃、由現在浙滬方面已完全入爲孫之勢力範圍、並悉孫已派謝鴻勳之一團、由嘉善繞道入蘇州、並設司令部於龍華、杭州爲大本營、

孫氏於昨日已乘專車來滬、暫駐兵工廠

齊氏亦乘汽車前往晤談、警察廳方面、現仍以王固磐同任、閘北及徐家匯梵王渡一帶由及南市治安、由齊燮元担任維持、龍華新龍華高昌廟一帶、由孫傳芳担任維持、

▲盧香亭任防守司令　中國社云、孫齊以張允明已出走、宮邦鐸已辭職、決將護軍使鎮守使二缺一律裁撤、而以盧香亭爲上海防守總司令、此次計劃係齊之代表溫某所建議、

▲孫齊佈告第一號　齊燮元孫傳芳組織聯軍後、即於昨晨在閘北發貼佈告云、爲布告事、時會現際和平、江浙夙稱繁庶、尤宜休養生息、以重民生、不料盧永祥帶領奉軍、寄與蘇軍尋釁、又復推行奉票、貽害小民、以致城市驚惶、四民騷擾、又有陳樂山擅入第四師部、假託名義、盤踞松江、時竄浙境、蹂躪浙疆、地方受害已深、本總司令等目擊時危、義難坐視、爰經協議組織江浙聯軍、分任第一第二兩路總司令、督率所部、保境安民、如有騷擾地方、不論何項軍隊中有不守紀律者、一經查出、亦均按法懲辦、決不寬貸、如有上項情形、并准人民來司令部告發、以便查究、爲此布告商民人等、一體周知、各安生業、毋涉驚疑、特此布告、江浙聯軍第一路總司令齊燮元、第二路總司令孫傳芳、中華民國十四年一月十一日、

▲孫齊布告第二號　孫齊又在南市等處發第二號布告云、爲布告事、照得上海地方、爲商務薈萃之區、維持保護、首在治安、張允明自潛竊松滬護軍使名義以來、對於地方、遇事朘削、對於軍隊、剋扣餉糈、以致警察署罷公、部曲攜貳、近又唆使羽黨、掠刦海關扣留軍火、尤屬犯法行爲、近因所部軍隊之中、密謀勾結譁潰情事、誠恐變生不測、貽害中外商民、本總司令等特於本日（十一）派遣軍隊前往鎮懾解散、如有反抗情形、立即加以剿除、免生意外、特此布告商民人等、一體知悉、務各照常生理、決不致有擾害、幸勿輕信謠言、自生驚恐、特此布告、江浙聯軍第一路總司令齊燮元第二路總司令孫傳芳、中華民國十四年一月十一日、

遠東社云、數日前孫傳芳即將所部閩軍紛紛向滬南方面進發、及至十一日上午三時許、始會同第六第十九兩師暨第二師之一部分、分三路進攻龍華、孫軍分兩路、一沿滬杭路進撲新龍華、一沿浦南園高昌廟、惟沿滬杭路之孫軍、進抵新龍華時、即會同蘇軍大隊、由日暉港徐家匯一帶進攻張軍防地、在十一日上午三時接觸、當激戰時、雙方均因臨近租界關係、不用大砲、專用步槍及機關槍、至十時許、克字軍始不支、紛紛退回龍華、蘇浙聯軍亦節節進逼、在龍華鎮上激戰數小時、居民被流彈死傷者甚多、至下午三時、蘇浙聯軍即進佔龍華、所有克字軍、紛向龍華路護記橋退却、至五時許、已陸續退至新西區沿徐斜路一帶、克字軍司令部已移至交涉署、尚有陳樂山殘部千餘人、十一日晨開抵護記橋上下一帶、據稱守中立、不爲何方助戰、但退至西區克字軍之機關槍口向陳軍殘部、并禁止陳部兵通過、據克字軍稱、因克字軍有一部約二百餘人、由護記橋路退却時、被陳軍繳械之故、現克字軍已分爲四處、被蘇浙聯軍包圍、（一）龍華尚有一部、被閩軍及蘇軍第二師包圍、（二）高昌廟有五百餘人、（三）南車站北面有三營、被十九師包圍、（四）其餘均在新西區、截至昨日下午八時止、克字軍未反攻亦未繳械、

▲西門附近已有戰事　據昨晚十一時消息、西門一帶、亦發生戰事、槍聲不絕、間以砲聲、居民聞聲極爲恐慌、均由睡夢中逃出、該處克字軍一面發槍抵抗、一面已有挨戶搗門搶刼之事發現、

總商會要求弭戰

▲致段齊兩電文　齊孫聯合攻龍華之事發生後、總商會昨即分電段執政齊燮元、要求消弭戰禍、茲錄原電如下、

▲致段執政電　北京執政鈞鑒、去秋有江浙之役、最近有孫陳之爭、陳師結束、甫慶更生、忽於本日又有齊孫合組江浙聯軍司令部舉兵向龍華進攻、人民半歲之中、三經戰亂、以種種損失、正苦割肉醫瘡、補償無所、舊歷年關逼近、禍機又作、商力摧殘已盡、今代表上海全埠商民公意、鄭重聲明、無論何方凡有軍事餉糈等項、無力再爲代籌、惟求政府爲人民計、爲外交計、速籌弭兵保民萬全辦法、以安地方、無任切禱、上海總商會叩眞、

▲致齊燮元電　撫萬先生鑒、自公解組來滬、卽見報載啓事、有不欲再問時局之語、倘然遠引、舉仰高風、消息傳來、人心大定、不謂事變之來、出人意外、公忽又自署江浙聯軍總司令、舉兵向龍華進攻、人心惶惶、咸以地方將受上年八九月間二次之恐慌、本埠各團體舉來敝會、要求轉請明公、實踐羅者報載之宣言、子身離滬、不預政事、竊以言行一致、爲軍人質直之本色、亦我公人格所攸關、公自承爲蘇第二故鄉、上年戰役、直接受害、皆係無告之小民、言之尙有餘痛、必不忍刦後遺黎、再遭兵燹、應請順從公意、消弭戰禍、留督蘇八年未盡之去思、上海總商會眞、

恐怖驚擾之華界

▲較上年情形更爲緊張　自龍華方面發生戰事後、華界方面、頓成恐怖驚擾之景況、茲據各方調查所得、彙誌如下、

▲龍華徐匯之擾亂　據南洋大學方面教員自晨間逃出者云、昨晨二時起、即聞槍聲斷續發響、迨三時以後、則聲益迫切緊急、該校所在、接近戰區、故流彈時有飛入、該校學生、刻正設法遷避、至晨間五時、龍華及徐匯一帶居民之攜老扶幼挾箱籠什物避奔租界者、絡繹於途、故法租界電車、亦不開至徐家匯、以免危險、又據午後南洋大學學生言、則謂該校同學、已有數人爲流彈所中、傷勢頗重、恐難免危險云、

▲南市華界之恐慌　晨間二時許、龍華附近開火後、消息傳入華界、居民異常恐慌、清晨時即紛紛華議遷避、故自晨迄晚、搬運行李往租界避居者路爲之塞、尤以汽車裝運者爲多、此種現象、較諸十一年情形更爲緊張、且華界電車、昨日一律停駛、因之人力車夫生意大好、大致平日祇須小洋一角之路程、至昨日非一元不辦、法租界民國路一帶及徐家匯毗連處均於昨晨趕裝鐵網、以防華兵入界、至城內則無處不呈恐慌之景象、凡屬兵士駐紮之地、均禁止行人通過、

另函云、前晚夜半自西藏新龍華方面發生軍事行動後、居戶之搬家遷內地人民大起恐慌、昨日滬南部避北市者自晨至暮、絡繹於途、小南門外中華路自救火聯合會門前一帶、有大批軍隊與警察在彼守護、阻止車輛往南、外灘如陸家浜口一帶及西門外萬生橋以南至斜橋、亦有重兵防守、并安設過山快砲兩尊、沿浦灘各渡船、昨日均阻止行駛載客、惟有董家渡以北之渡船尚可通駛、南市保衛團及董家渡天主堂保衛團各隊員、均全體武裝出防、以免匪徒肆擾、各區警察署所、亦在緊要各口派雙崗站防、南市各店鋪如十六舖等處、仍各照常開市營業、惟南半部之荳市街等處各大商號錢業等、俱皆停市關門、其小南門外大街及陸家浜以南至外灘裏馬路並西門外華界等處之商店、間有停止營業者、惟道途往來之人頗抱恐慌之狀態、華商電車公司對於行車事業均全體休業、城內各典當亦一律閉市、

兩租界防範情形

▲公共租界　公共租界當局以西區地面與華界毗連、現沿鐵路一帶既有軍事行動故一面警告軍事當局制止在租界附近作戰外、決於必要時調萬國義勇隊及海軍往界邊駐防、以維治安、又麥警務長昨日通諭所屬各捕房捕頭、加派中西探捕並印度騎巡、分赴華租交界之處阻止兵士闖入界內、並飭將前次所置之鐵絲網重加修理、搬往各要隘安置、以阻潰兵、故午後出入北火車站之鐵柵門口、已用鐵絲纏繞、其他各處刻正在設備中、

▲法租界　法總領事梅理藹君、昨晨得悉華界徐家匯等處軍事緊迫、立即傳諭法國全體義勇團、一律武裝、帶同鐵甲汽車、派往徐家匯護記橋土山灣天鑰橋西門斜橋等處嚴行駐防外、並諭小東門大自鳴鐘嵩山路盧家灣寶建路各捕房捕頭、另派中西越各捕、擊鎗至華法交界之處防守、各捕於落差時、不准擅離以便隨時差遣、並在華法要隘之處、仍照前例用木裝鐵網、以防不測、又法總巡費沃利君、以華界居民逃避至界內者甚衆、深恐宵小乘隙探擾、身藏實彈手槍、不分晝夜、派至新老兩租界嚴行梭巡、

兩路交通全停

▲沈成栻赴甯未返　昨晨龍華戰事發生、滬甯滬杭路客車貨車全行停駛、新任兩路局長沈成栻則赴甯未返、昨晨起北站由十九師七十團第二營派兵將營門關閉、不許行人出入、并由該發出佈告云、爲布告事、照得現時龍華方面已有軍事行動、所有滬甯滬杭兩路客貨等車暫行停駛、以免危險、特此布告、俾衆週知、切切此布、營長方立勳、中華民國十四年一月十一日、

中國社云、滬甯鐵路崑山蘇州間、已有阻斷、所有自滬至崑之交通、業已斷絕、蘇州以西、仍可通行、故昨晨滬甯路各列車均未開行、滬杭兩路以麥根路梵王渡間及徐家匯新龍華間、被軍隊拆毀軌道二處、且該處發生戰事、故客車一律停駛、

各方面之救護

▲紅十字會　中國紅十字會以孫張兩部突起戰爭、災區難民、狎難奔避、昨特派車兩部并向商務印書館借運貨車三部、遣派職員、攜同旗幟護照、分頭出發、引救難民、沿路遇有傷兵、亦附帶運回施治、後更開放專車、至瑾記路橋西裝運傷兵、送至海格路總醫院及天津路時疫醫院施治、

▲白十字會　上海中國濟生會昨日派出白十字救濟隊員五路、分救難民、（一）單仲範等放車至龍華孤兒院、引救孤兒出險、行至瑾記路、入華界里許、見遍處皆兵、即不許通過、單等祇好折回、嗣聞孤兒院巳由紅十字會救出矣、（二）顧吉生等放車至徐家匯救濟、（三）丁又新等出發莘莊、亦未能通過、中途遄返、（四）陳宮詞等於下午三時出發小南門、亦爲兵士攔阻、據云汝等救護婦女、可以通行、男子則不准通行、（五）方秀夫等放車至大南門一帶救濟、又該會昨又借定紗業公所錢業會館、振華堂洋布公所三處爲暫留所、遇必要時、尙須商借數家戲館收容難民、

▲藍十字會　閘北慈善團藍十字會電話、昨日下午二時、接徐家匯唐璞莊報稱、漕河涇老弱難民極多、均未出險、擬請放車前往救濟等情、聞該會昔日之收容所、係借用施粥廠、現有貧民就食者、日必五千餘人、需米六担有奇、若改設收容所、必與施粥有礙、亟正在籌劃此事、

江陰鎮江獨立說

東南社云、江陰鎮江現駐軍隊仍多傾向齊燮元、昨傳該兩地有將宣布獨立說、

奉軍行將來滬

▲盧永祥電京請示　昨日齊孫組織江浙聯軍消息傳至南京、盧永祥當即召集軍事會議討論、除軍事方面有所準備外、一面立電北京執政府、請示辦法、預料北京政府今日當有明令處分此事、

遠東社云、昨據某方面消息、謂抵甯之奉軍、自得滬上巳發生戰事之報告後、盧子嘉乃召集張宗昌所部軍官開緊急會議、結果主張請張宗昌先撥一旅入、由滬甯路開勦來滬、并將陳樂山等各軍加入戰綫、

紅會救護車被阻

孫齊聯合攻張消息傳出後、本埠中國紅十字會總辦事處、即派該會救護車駛往華界救援難民、詎料該車駛抵十六舖附近華界時、即被該處兵士攔阻、不便前進、司機人告以此車係爲營救難民而來、該兵等亦置之不理、並用恍尖作勢示警、謂不然即將車輛扣用、該司機人見無理可喻、遂祇得駛回該會、

閘北保衛團之戒嚴

閘北保衛團、昨晨電令各支團長、每日下午四時起、加班巡邏、解釋人民恐慌、制止奸人造謠、維持地方秩序、保衛閭里安寧、其各支團團丁、一律不准請假離防、團員除服勤務者外、均在各本支團休息、武裝候命、並由團總王彬彥副團總尹郵夫副官姜懷素、於昨日上午十一時半晤淞滬警廳王廳長、洽商地方防務、互通消息、協助維持、保衛閘北商市、

孫仲英電責溫世珍

孫仲英昨致溫世珍一電云、溫佩珊兄鑒、江浙戰事、禍及全國、雖云齊之少數野心軍官主動所誤、而公之外交大言煽惑之力、亦不爲小、前曾誠懇戒勸、未蒙鑒納、至有今日、害國誤友、苦壞人民、以及未來外交干涉、種種之隱患、思之能無愧悔耶、何況公爲基督徒乎、當茲齊公蒞滬之初、特再電陳、請本君愛人以德之文、勸其離滬北上、萬勿再存倖進之念、俾留餘地、忠言逆耳、公誼私交、不忍緘默、諸希鑒察、勿使人民羣起驅逐也、同學弟孫仲英世、

第四師殘部守中立

集中徐家匯西小閘地方之第四師陳樂山所部第七旅方先聰所部軍隊、此次孫齊聯合主張、於昨晨在小閘地方之鐵路旁接觸時、經由方旅長薛參謀長沙參謀等表示中立、故將所部暫行退出小閘至徐家匯港南岸一帶駐紮、

請討齊孫之公電

江蘇公民協會昨致合肥等電云、北京段執政天津張雨帥南京盧宣撫使鈞鑒、齊燮元頻年禍蘇、罪大惡極、前此稱兵首釁、荼毒東南、吾民方深怨痛、羣思得以懲治、乃竟怙過稔惡、結合禍浙之孫傳芳、妄動逆兵、違抗中央、自稱聯軍、行同匪類、口稱保境安民、實則亂國殃民、若不亟行討伐、則東南再見糜爛之慘、人民且無覓死之地、威信全失、國法安在、務乞迅派大軍、痛施剿除、亂國巨憝、悉予殲滅、以靖地方、而全民命、不勝迫切待命之至、江蘇公民協會全體叩眞、

南京路致總商會函

▲請一致勸齊離滬　南京路商界聯合會昨日爲勸齊離滬事、向各路商界總聯合會提出議案、昨日又致總商會一函云、逕啓者、齊氏下野來滬、又有暗中運動軍隊、再圖爭奪地盤之謀、當此陰歷年關、正爲結賬之時、何堪重啓兵燹、爲未雨綢繆計、惟有事前勸其離滬、以期消弭隱患、除經敝會提出各路商界聯合會決定辦法外、祈貴會一致設法、勸令齊氏從速離滬、以維治安而安商業、無任切禱、

兵士之強當硬搶

本埠西門唐家灣斜橋等處典當、有兵士強當衣物、陸續不絕、又徐家匯東亞同文書院教授及學生宿舍、棉被衣裳等物、前夜被兵士搶掠一空、現由該院院長向日領署報告所受損失、

王固磐重回南市

▲李壽慈已逃入租界　齊孫昨日對張允明開戰、張所委之淞滬警察廳長李壽慈、業已洮入租界、該廳廳長職權、仍由齊委之王固磐執行、昨巳發出布告一道、其文云、爲布告事、照得保境安民、本警察之職責、造謠生事、爲僉壬之借謀、本廳長到任以來、即以保衛地方、維持秩序爲首務、玆聞潰兵四散、警報時聞、誠恐不肖之徒、藉端滋事、致地方人心不靖、偶起意外之恐慌、爲此布告、闔地方商民人等、一體知悉、所有地方治安、商民秩序、本廳長敢負完全責任、決無意外之憂虞、愼勿頓起恐惶、自相驚擾、倘有流氓匪類、妄造意外、藉端滋擾、一經查獲、定當從嚴懲辦、決不姑寬、爾商民幸自安生業、毋涉驚疑、切切此布、

又淞滬警察廳總務科昨傳諭所屬各區署云、奉廳長諭、現在地方吃緊、警察保護治安最關重要、所有應行注意各項、迅予傳知各署所隊、務須認眞辦理等因、茲將注意各項開列於後、相應傳知一體遵照、此傳、（一）無論何項軍隊、凡有移動、應即立時報告、（二）現値軍事時期、謠言朋興、在所難免、應即相機制止、勿使擾惑人心、（三）關於各種消息、應即立時報告、以期耳目靈活、（四）街巷要道、應即多加崗警、以維治安、

另函云、淞滬警察廳長李壽慈、前奉張允明委任、昨日張氏出走後、李亦避去、該廳內外部各職員、昨日（十一）午刻齊集廳署會議、以警察職司維護地方、當此秩序紊亂、人民驚慌之際、廳長一職關係重要、斷不能無人負職、議決當請王固磐回廳辦公、並推偵緝隊長郝樹林爲代表、立赴閘北面請、當由王偕郝於午後三點半同乘汽車到廳接任視事、立即傳知南北各區署長署員、於夜間加崗站以防散兵騷擾、並開警察廳所轄南北各官警應給十二月分之薪餉、現由王担任定於三日內一併核發、

孫傳芳派員檢查電報

孫傳芳於十日夜派檢查員數名至中國電報局檢視收發各報、

郵寄信件改道轉遞

自滬甯滬杭甬兩路交通斷絕後、所有一切郵寄信件函包件、均須改遞、據郵局消息、凡蘇州以至南京信件改由輪運至鎮江轉遞、滬杭間各埠、則須今日甬班輪寄出、

蒲松市井亭之駐兵

滬西蒲淞市二十九保二圖井亭地方、於一月十日上午十時、有陸軍第四師步兵第八旅十五團第二營營長高萬喜、從七寶率隊來駐、約四百餘人、當由紳董王山安偕同地保及程家橋派來警士二名、妥爲照料、先將古廟一所、及市立第五小學校等公房、暫爲安插、尙嫌不敷、乃分住民房七八間、除供給稻草柴火外、并備猪肉烟酒分犒、該處鄉民於高部未來以前、屢見遊兵往來、不無驚慌之狀、自高營長來此、即諭鄉民各安農業、勿事驚張、一面約束弁兵、嚴申誥誡、并以軍紀肅然、秩序如常、

制定勞工法改良勞動者之生活狀況保障勞工團體並扶助其發展

國民黨政綱對內政策第十二項

上海博古齋
津逮祕書
守山閣
墨海金壺
借月山房彙鈔
黃氏叢書
拜經樓
百川學海
大觀錄
蘇齋叢書
岱南閣
博古齋書店謹啓

於法律上·經濟上·教育上·社會上·確認男女平等之原則助進女權之發展·
國民黨政綱對內政策第十項

董康對金法郎控案之意見

▲本人對於該案之關係

北京方夢超控告顏惠慶董康王克敏簽訂金佛郎一案、業已受理、董現居上海、昨有人晤見、詢及此事、董云、金佛郎一事、國內喧擾經年、余甚願段執政藉此機會、澈底一查、以明究竟、惟此事極爲複雜、外間殊多未明眞相、余深願國人對於恢復中法銀行與金佛郎案分別觀之、恢復中法銀行一案、余爲經辦之人、余自負其全責、至金法郎案、則殊非責任所能及也、今請言其詳、當靳雲鵬總理時代、法公使提議以退還庚子賠款、作恢復中法銀行之用、外部遂以此案交余研究、余以中法銀行中國債權人甚多、倘能恢復、於中國人之利益甚多、當然皆以贊同、是時外長雖爲顏惠慶、而顏適以奔兄喪南歸、嗣東海出走、黃陂繼任、駿人以總理兼外交、復提此事、因於駿人宅中、討論此事、列席者除余與駿人外尚有外次沈瑞麟、財次項驤、及顧少川王亮疇等、當時大衆對於恢復一事、均無異議、而法國方面所提條件、大約有十項左右、其重要者、金佛郎問題自爲其一、其餘尚有（一）中國債權人一律用美國金債票歸還、（二）債票存放銀行、（三）中法倒後、中國交通兩行所墊之二百萬、亦用美國金債票歸還、其餘各項、則僅爲文字推考、關係甚少、是日研究結果、債票一項、主張由中國政府存放、中國銀行之兩百萬、須用現金歸還、惟金佛郎一事、余當時無何成見、駿人力主不能同時解決、須歸另案辦理、是時法公使復屢催答覆、以法議會閉幕在卽、倘再延緩、議會一經閉幕、恐無美滿結果、當時因匆遽以會議決定賠項、答覆法使、法使對於中國提出各項、亦加同意、因卽由代表中華民國財政部與荷蘭銀行（代表中法銀行）簽訂復業合同、關於中法銀行復業事件、余手簽者祇此合同、外間所傳中法協定、其內容如何、卽余親歷其事之人、亦毫無所知、究不知其何指也、嗣以政府財政竭蹶、余辭職出洋、此後辦理內容如何、均非所知、十二年間、歸國經日本、國內友人忽迭電告余、知議會方以金佛郎案提出彈劾案、余以此事截不相涉、乃毅然歸國、其張內閣時代之如何承認、蓋非余所欲問矣、至余個人對於金佛郎案之意見、以爲究不能久作懸案、總須協商解決、況此事牽涉關稅會議在內、一年五千萬之損失、豈能任其久懸、至金紙爭執、純係民事訴訟、憶予在大理院任內、曾判決一同樣之案、卽中交北京鈔幣市價忽然低落、因之發生債務之訟案、卽負債人對債權人應以票面價額計算、抑依市價折實計算是也、余當時解釋、以國家不能維持信用、已覺抱歉、不能再使債權人受兩重損失、因卽判令照時價核算歸還原額、金紙之爭、每亦類此、故余以爲對法國最好之答覆、卽爲就條約所訂者爲何、法國現時行使者爲何之兩條件上、加以覆按、則中國應以何物歸還、不難了然、況法國現時實際上無金佛郎其物、法國尤不能責中國以遵從未來之法律、苟法國今日經議會通過、實在使用金法郎、則中國亦可參致列強對法債務關係、如何行使、而同其趨向、總之、此事無所謂要求、祇是一個死的法律問題云云、

調解南洋工潮（二）

▲簡總理宴請粵港工團代表　十日下午七時、南洋烟草公司總理簡玉階、在北京路功德林設宴、邀請香港工團總會九代表、廣州總工會及機器總會等十二代表、及公司職員等、共約卅人、席間黃煥庭君起言、爲廣州代表之一、粵廣州各代表推舉陳遠、此次南洋職工同志會罷工後、代表同廣州報告鄺公耀李援等開除陳倩如伍惠芳兩女工、因卽激動罷工風潮、起初有六千餘人、後又聞有人云二三千、兩接上海來函、謂罷工祇三天、卽經次第復工、因此廣州總工會及各團體、召集會議、推代表來滬調查實情、以便雙方調停解決、簡總理有何高見、請卽表示、簡玉階君起言、此次風潮因香港廣州方面離滬太遠、未多明白實情、幸得各代表今次來滬調查、本公司甚爲感激、但今晚不便多講、總請確實調查、香港代表湯杏林起言先表示感謝、繼謂今晚初次歡敍、本不便提及他事、香港方面、對於南洋職工同志會工人罷工、所得消息、與黃煥庭君所言大同小異、亦不用多說、惟我等今次到滬、所希望者爲簡總理容納我等出任調停、敬求簡總理表示意見、黃煥庭起立表示同意、簡君發言、略謂代表遠道跋涉、厚意調停、本公司甚爲歡迎接納、但各代表何時來本公司調查、懇爲預日通函、以便派員招待、衆鼓掌、於是盡歡而散、散席後簡君引導各代表上二樓、參觀佛堂、聽師佛經、預備汽車、送各代表回寓、簡君是晚對於各代表十分誠意、預料其必能諒解各失業工人之困苦、與各代表爲誠意之解決、

▲國民黨歡宴代表　國民黨上海執行部近奉中央命令、會同粵港兩處工團代表共同調解南洋事件、昨日正午、該部特宴粵港代表於大東旅社、首由葉楚傖君致歡迎辭、繼由各代表相繼發言、末由邵力子致辭、大致議定粵港代表與國民黨中央特派代表及本埠執行部代表共同商議調查及調解手續、當由代表歡呼國民黨萬歲、盡歡而散、

▲失業工人歡迎代表大會　昨日下午四時、失業工人假楊樹浦工人進德會歡迎國民黨及粵港工團代表、工人到四百餘人、簡玉崑主席、張宏魁報告罷工經過情形、孫璧芳報告赴粵港經過情形、李成報告調和經過情形、國民黨中央工人部代表楊殷君演說、謂國民黨自去年第一次全國大會宣言、保護工人利益、對於此事自當重視、故本黨中央執行委員會特派兄弟來滬、會同粵港各代表解決此事、請各工友放心、我等必盡力使各工友滿意、廣州工團代表陳森謂、吾人來滬、在粵時已抱定三個宗旨、（一）調查失業眞相、（二）忠告資本家覺悟、（三）要求資本家恢復工人原有工作、恢復工會、恢復從前公司與工會訂立之條約、推翻三十六條之苛例、黎甦君略謂、「吾人此來、係爲工人謀幸福、決非受資本家利用、香港工團代表陳杏林君報告前日簡玉階君邀宴情形、謂簡君己容納調停、惟吾人應注意者、卽此是否簡君之誠意、吾人一方務促公司容納工人要求、一方防範其利用、周卓文君演說最長、大意痛述同是中國人、而有如此現象、可說是資本家無良心無互助心之表現、故此次之舉、實是資本家對工人不起、國民黨上海執行部工農部代表鄧中夏略謂、『今日使吾有一感想、卽工人階級的痛苦、祇有同爲工人階級者方知、如此次粵港代表來滬可證、惟目前有二事（一）卽欢趕速解決、因年關在卽、（二）工人要求之勞資雙方對等會議、必須實行、香港代表梁子光說明香港多派代表之用意及經過、并鼓勵工人奮鬥、黃金源君謂『諸君勿專恃吾人調停、須知調停之前途尙不可知、工人階級的解放方法、只有靠工人自己、團結一致與奮鬥到底、末由孫璧芳根據代表之言、勸告工友奮鬥勿懈、演說畢、主席答辭、工人高呼『工人階級萬歲』『代表萬歲』而散、

▲南洋大學學生會消息　昨爲上海學生聯合會聲明云、本會自上海學生聯合會成立以還、隨各校學生會之後、於各種正當運動無不竭效棉薄、固已久蒙公認、同人雖不敢侈言勞績、而愛國從善之志、則深堪自信、該會十三年度改選職員、本會重要被推爲評議部長、任是職者實爲本校電四同學繆斌君、惟暑假後繆君畢業離校、而本校開學特遲、暫時冷靜、職斯故也、繼以舊理停頓、而國事之需人日殷、同人外察情勢、內問良心、毅然與各學生會自動集議、表決修改會章、重選職員、本會除派代表出席代表本會外、並當選爲執行委員之一、同人荷各會委託之厚意、膺國家培育之深恩、論歷史於該會之關係至深、言報答於自身之責職彌重、往維先緒、遠矚來茲、力所能逮、罔弗努力、邦人君子、幸垂鑒之、

學務叢報

▲各學校之畢業與休業　（一）總商會商業夜校、前晚舉行第二屆畢業式、七時半在該會議事廳開會、來賓及學生家屬到者約近三百人、（二）華東體育專門學校、第一屆甲子級業已修業期滿、考查成績及格准予畢業者得十九人、（三）閘北實通路中華公學、十日行寒假休業式暨小學四年級春季班畢業式、計畢業者十二人、（四）愛而近路尙賢英文商業中學、昨日下午行第十八學期畢業禮、此屆畢業者有潘汝鈞楊兆忠張潤霖楊藍銀李進華郭松根等廿餘人、（五）西門外方斜路景平女學、昨日上午九時行休業禮、代理校長徐紫垣報告半年來經過與下學期之進行、繼由教職員朱貞白張步周等各致訓辭、攝影而散、聞該校於寒假期內設立寒期補習學校、

▲商大畢業同學會成立　上海商科大學第一屆畢業生、因謀聯絡感情發揚母校精神起見、特組織畢業同學會、十日晚八時在該校大會室舉行成立大會、并略備茶點、請全校師友藉資話別、到會者除畢業生外、有校長郭秉文及其餘各級同學二百餘人、首由畢業生葉光華報告開會宗旨、次郭校長致訓詞、及其他各級同學演說、并通過會章、末進茶點而散、

▲寰球學生會日夜校放假　寰球中國學生會日校及商業夜校、已於昨日行寒假休業式、及發給獎憑、日校並補給遊藝會獎牌、由校長朱少屏主席、教員張國良李百書朱秋岑沈世詠與協理等相繼致詞、該校現在招致新生、日來報名者甚爲踴躍、

▲文治大學　文大校長胡仁源（次珊）、於昨日清晨乘通州海輪北上、就北京交大教長之職、聞該校倪校長暨教職員代表留校全體學生咸赴江干歡送、胡亦有一番誠懇之表示、嗣後該校校務進行、仍與倪校長積極公同負責云、又該校倪校長日前曾往錫治其父喪現經告竣、卽於八號返申、回校視事、並聞文大於九日起放寒假、上午十時在上海第一院舉行學期休業式、准訂二月三日開學、

華商電車昨日停駛

昨晨四時張允明軍隊敗退走南站附近一帶、駐在南市之第九師三十七旅特派隊前往堵截、阻斷交通、華商電車公司各車輛、昨晨均不得出廠、故未行駛、至民國路西門一段、仍有法商電車行駛、

馬寶琛升任十九師長

據軍界確息、第十九師三十七旅旅長馬寶琛、孫齊以驅宮有功、將升任十九師師長、

新任法公使到滬

法國新任駐華公使摩里德君、帶同秘書亞白利安君來滬、各情、已誌前報、茲悉摩君於昨日下午抵滬、當由法總領事梅君諭法總巡費沃禮君飭派中西各探捕詣黃浦灘公司碼頭迎迓、摩君駐節法領事署云、

王揖唐將赴省之滬訊

國聞社、昨日接得蚌埠訪員十日下午三時四十五分來電、報告盧永祥離蚌赴甯情形及王揖唐行將赴省消息、電云、盧今（十日）八時赴甯、倪道烺及李傳業又王（揖唐）派解樹強宋邦翰均隨車送至甯、王亦親送至站、張宗昌夜由徐來偕陳調元等五時先行、王（揖唐）因省各方促行、定日內入省、已電省切囑勿鋪張、王派員查勘蚌省間道路決行長途汽車、可朝發夕至、此後省蚌輪駐、

孫械案之稅務司覆函

上海稅務司賴發洛昨因孫械案覆函全浙公會云、逕啓者、一月五日接展來函、以孫械過滬、前經執政府電令提存關棧、距上月三十一日夜間、突有便衣兵士數十人乘小輪至江大輪上、並續至之江永輪上、將所有軍械刼奪而去、詢本關對此重大刼案、若不積極根究追還原物、以符原案、何以全政府威信而重職責、並請將辦理此案情形、迅予容復等因到案、查前項兵士刼奪軍械、係奉何人命令及刼去後存儲何處、本稅務司均無所知、至於應行根究一節、此事不在本稅務司職權範圍以內、在刼奪時本關旣無法抵抗武力、刼去後更無力追還原物也、今特復函、此復全浙公會、賴發洛

中華武術會之近訊

南市中華武術會自秋間建築會所、因工程浩大、至今尙未完工、但會務仍照常進行、該會總幹事吳志青爲貫徹武術救國主義、特於前月北上、往直魯汴晉一帶宣傳武化、提倡體育、茲聞吳現已抵汴、頗得該地教育界之歡迎、又得胡景翼之推重、委以整頓全省警務要政、故與特來電召該會武術教師一二人前往教授、

西華德路商聯會紀

西華德路商界聯合會、十日開六次常會、到二十餘人、經衆討論畢、首由徐允根報告總會經過情形後、謂電話公司仍不願退讓、各界俱極表反對、本會亦努力贊同、聽憑該行拆卸、邱家樑提議、本會宜急致函總商會及華人納稅會總會等、一鼓作氣、堅持到底、至近日風雲日緊、謠言四起、商民皆度歲關、何堪再遭鋒鏑、滿目瘡痍、原氣未復、今觀各報、齊燮元蠢蠢欲動、立司令部於江灣、本會應致函於總商會及總聯合會、勸其速速離滬、以免再生戰禍、公決照辦、議畢散會、

山西路商聯會之選舉

山西路商界聯合會、爲第六屆選舉、於昨日午後三時在該會事務所開全體職員會、經主席周伯堯將本屆選舉籌辦情形報告、次當推定檢票唱票速記各二人、當得票最多者爲王吉甫三十八票、次嚴蓉卿三十六票、許雲輝周伯堯各三十二票、桂晉德得二十一票、照章最多數王吉甫爲正會長、嚴許周二君爲副會長、桂君爲該會總務職、尙有十票以上、亦有五名、聞職員票時間短促、不及開出、經衆討論、定卽日持該會證書、延請正副會長就職、

中國婦女協會籌備會

中華全國女界聯合會自更名中國婦女協會後、其發起人等竭力籌備一切進行事宜、並草擬章程宣言等、昨特假法政大學開第一次籌備會、到沈儀彬康同璧黃紹蘭陳芸芳舒蕙楨陸禮華王啓潤張明德李淑云金淡如嵇社英等二十餘人、由康同璧君主席、宣佈更改名稱之經過、及報告本日專爲通過章程艸案以便嗣後可依次進行、遂將章程草案、共計三份、一爲康同璧所擬、一爲張默君所擬、一爲王璧華所擬、逐條討論通過、內容大概爲委員制、中分二大部、另設七科若干股、規定甚大、惟此項章程仍爲暫訂之草案、俟成立大會時或尙須修改、總事務所地點設於何處亦俟大會再定、惟暫時祇設籌備處於蒲柏路三百八十

閘北自治建設會成立

閘北市政、處處急待建設改良、前由陸瑞甫錢健人李廣珍湯有爲等發起組織閘北自治建設會、專爲協謀改進地方市政、已將章程擬就、一切籌備手續、均告完畢、特於昨晚在都益處公宴、到者八十餘人、酒半酣、由江政卿朱靜庵鄭誠三湯有爲相繼發表意見、公議以市選將屆、急應監督本會宣告成立、急不容緩、當場照章公選朱靜庵錢健人陸瑞甫江政卿鄭誠三陳慶來李廣梅珍周謙案程桂亭卞海程李麗水莫卿陳松源謝甫卿章伯成倪玉輝王繼庭歸雲綱張燮成陸景文奚爾臣朱榜生徐頌臣陸吉齋湯有爲等二十五人爲臨時董事、再行定期互選會長許議幹事等職員、並將會所暫時借用米行公會、一面呈報官廳備案以利進行、

狠心虐婢解公廨

▲鐵梗打……滾水燙

寓居新閘山海關路二百三十四號之直隸人張心齋、因時常將其十六歲婢女張荷花虐待、並於日前藉故將該婢用鐵梗及滾水打燙、致遍體鱗傷、經張將傷婢車送廣仁醫院療治、由院報告新閘捕房、派探將張拘入捕房、存洋二千元保出、前晨經公堂提訊、捕房將張及婢女傳案、捕房代表梅脫蘭律師陳述案情、請求展期、飭傳被告之妻趙氏到案再訊、被告亦延丁榕律師辯稱、捕房請求展期、敝律師並不反對、對於飭傳張趙氏一層、則極端反對、緣趙氏患病臥床不起、昨日捕房往提被告時、亦曾目睹、故不將其帶案云云、又據婢女張荷花據稱、日前因用冷水手巾與主人（卽被告）洗臉、致被主人及主婦用滾水燙傷頭顱足部、並遭以鐵梗痛毆、致我兩足疼腫、現主婦確係有病等語、中西官判候傷斗暨主母病愈再訊、心齋既據存洋、無用再交保、

破獲僞鈔案三誌

▲共獲同黨十二人

大陸報云、據法捕房昨夜聲稱、關於私造美國假鈔票一案、截至昨夜（十號）爲止、被捕黨羽已達十二人、預期今晨（十一）可再捕獲四人、法租界及公共租界兩捕房對於此案、因欲續捕同黨、俾勿遠颺、故暫時不欲多發表消息、但現信此項私造機關頗廣、不僅限於中國一處、星期五晚就捕之同黨、係意大利人六名、波蘭人二名、俄人一名、昨夜就逮者聞係俄人、抄出之假鈔票、係二十元五十元及一百元一張之美國鈔票三種、

法租界烟紙店遇盜

法租界民國路第五百另五號裘坤所開順豐祥烟紙店、前晚七點三刻、突來盜匪二人、以購物爲由、跳入店堂、袖出手鎗、當被搶去大小洋銀一百餘元而逸、

萬國賽槍會月杯比賽

九日晨六時半至八時半、萬國賽槍會、假虹口靶子場二百碼墩、用最小牛眼靶、作十四年一月份之月杯比賽、是晨天氣嚴寒、雪高數寸、惟光線清晰、會員到場者四十餘人、各員尤試槍一發、計賽十發、足分五十分、華員于庭輝以四十七分勝優級杯、茲將各級成績錄後、

（一月份月杯）優級華人于庭輝射四十七分勝、甲級英人雷登三十八分勝、乙級華人劉景和四十分勝、丙級美人台斯派四十六分勝、丁級英人李鵬四十四分、（中華杯）第一朱壽林四十四分七五、第二于庭輝四十三分、第三劉景和四十一分二五、第四施九思四十一分二五、第五郝伯陽四十一分、

蒲包船被撞沉沒交涉

久成公司之英山丸、前日開駛出口、駛至南市楊家渡浦面、從後將陸雙福蒲包船之船尾猛撞、分裂爲二、陸與船夥等盡行落水、幸經水巡舢板及鄰舟等將陸與船夥等設法援起、未傷人命、惟所裝亦藏成兩段、損失甚巨、英山丸肇禍亦不停輪施救、直駛出口、現由陸雙福告貨主泰成蒲包店主顧興吾開單投報河泊司向久成公司索賠損失、河泊司據稟後業已派關吏前往肇禍地點詳查一切矣、

奉化同鄉會復選結果

奉化旅滬同鄉會、於十一日午刻假座大東西菜社、舉行複舉、計到初選董事三十六人、公推郞挺生主席、先由陳有光報名賬略、次投票選舉、公推方懋林等開票、聚餐畢、通過會章草案後、遂散會、將茲當選職員之姓氏錄如下、（正會長）郞挺生（副會長）郞志豪、康錫祥、（總務科）余華龍、王廉方、何鹿山、王才運、（經濟科）張雲江、何紹庭、陳有光、（文牘科）宋季眉、郞勉九、（教育科）郞志堅、盧逸庵、（交際科）毛濂卿、孫經培、謝其潮、江良通、何耿星、何紹裕、陳基明、康劍痕、（調查科）董世明、周德初、毛文亨、方文卿、陳祖壽、竺鳴鳳、陳志新、毛能昌、

十人團聯會之理事會

南陽橋中華救國十人團、昨日下午七時開第二次理事會、理事長朱昌利主席、議決、（一）重訂理事部細則、推邱稼園君起草、再付公決、（二）各科細則由張菊生等分別起草、（三）公決用書記一人、（四）會所准由基本會員成立後、再擇適當地點遷移、（五）修改會章推邱稼園起草、末討論該會附設之市西公學、決議明春起校務仍請黃滌之主理、

電影藝術會改期舉行

電影藝術會、本定今日（星期一）下午在靜安寺路夏令配克戲院舉行、茲因忽生戰事、南北交通不便、多數購劵者函請展緩、現聞改至舊曆新正舉行、其詳情再登報聲明云、

少年宣講團消息

前日午後、姚命新至城內邑廟大殿前宣講、題爲「我國外交失敗史」、聽者二百餘人、講畢、分贈愛國報百本、晚上舉行歡迎新團員大會、團員及來賓到者約六百人、

安徽同鄉會開會紀

安徽同鄉會、昨日下午三時開理事會、到理事常藩侯詹銘珊等數人、由常藩侯主席、首由駐會書記報告往來公文函電、（一）討論全皖會館駐兵問題、因年終年始將用會所籌備一切、公議需用會館、派員據函就商該軍首領、請其遷讓、（二）討論譚谷甫之父益臣公齒德俱尊、現今逝世、公議應備具鮮花派員前往代表公祭、繼討論經濟各項、因滬地時局發生問題、紛紛提前散會、

行使僞幣從寬開釋

鎭江人紀子珍、在福州路一百四十二號開設烟紙店、因行使銅四開、被捕房派探解廨訊押在案、前日復訊、中西探稟明被告在市行使銅角、並將抄獲之僞四開一包呈案、詰之被告延律師代辯、並將捕房抄獲之僞角二十九枚給被告閱看、據紀供此項雙角、內中祇有兩枚係屬銅質、其餘均係銀質新角請察、遂由新閘捕房包探張桂生上堂將二十九枚雙角逐一檢閱之下、斷定內中有銅角三枚、其餘二十六枚均係私版、并非銅質、中西官遂判被告從寬開釋、

時評

滬郊戰中之感想

愼予

一　孫齊逐張、祇是舉事初步、此後將占蘇州、與奉軍決戰、在齊孫的布告中、已說得明明白白。奉軍久欲南下、以蘇人之反對、遲遲其行、從此以後、或將見津浦路上、浩浩蕩蕩、有名有目的大隊南下、戰禍之延長、是意中事。

二　齊燮起兵、其毫無實力、盡人皆知、孫傳芳有多少實力、他豈不自知、而齊孫竟敢豎起聯軍旗幟、大刀闊斧、齊孫的背後、大意揣測、商界的未能竭力爲驅齊離滬的行動、實在是個禍根；然而商界儘說驅齊、而齊安然施行其陰謀、吾人於此、可以思過半了！

三　徐家匯一帶的戰事、據報雙方恐波及租界、僅用來福槍和機關槍互擊、未用大砲、多謝這批丘八先生心中、還有一些怕懼、然而華界居民、難道是該受罪嗎？

四　孫傳芳歌電、明明是一篇哀的美敦書、而執政府的虞日復電、却以優柔的態度出之、今懷柔無效、應自悔多此一筆了。

五　李壽慈的警察廳長、傳文通的縣知事、惹起了極大風潮、結果就任祇是一二天、仍舊僅以身免、宦海風波險惡、至此也可謂奇觀了。

電鏡催眠法

研究催眠術有祛除煩惱治療疾病戒絕烟賭教訓子弟感化兇頑防禦盜賊鑑別邪正偵探秘密幻遊世界趨吉避凶制伏猛獸種種益處本會提倡催眠學十有餘年教授治療富有心得今於面授函授之外出有

電鏡催眠法一書（連同電鏡一臺）廉價出售期收普及之效全書百餘頁插入銅版照片四十幅之多每幅加以詳細說明不論何人按圖索驥一讀卽曉

電鏡

運用任何人將施以催眠法無不着手成功洋裝布面外烙金字用最貴潔之洋紙由商務書館所承印附有電鏡一臺由外洋定製運滬精靈堅固久用不壞書連電鏡定價大洋十元現時來購祇收回成本

大洋三元

外埠皆可寄到但須加木箱裝載費三角有志研究者請速認購不通郵匯之處用郵票代費十足通用上海北四川路大德里對面二號洋房

中國心靈研究會啓

面授函授　保能成功　索章卽寄

商務行情
一月十一日 星期日 封關 無市

○匯兌

▲國外貨幣 一月十一日
昨日外幣由錢莊做開市價

貨幣	價
盧卜一千元新	買七兩五錢
又 五百元老票每萬枚	賣八兩五錢 買十二兩五錢
又 票 萬枚	賣十三兩五錢
又 五元十元	買二十一兩五錢
又 金五元票	賣二十二兩五錢
又 二百五十元票每萬	買二兩二錢五分 賣二兩七錢五分
馬克一千元	票買一元九角
又 百萬枚	賣二元一角
又 一萬元票	買二分五
又 每萬枚	賣四分
又 十萬元票	買一分三厘
法郎克票每元 每票十萬	賣二分 買九分五厘
新加坡票每元	賣九分八厘 買九角九分
香港鈔票每元	賣一元 買一元
東老頭票每元	賣一元○○五 買六角九分
旗京每元票	賣六角九分五厘 買一圓七角八五
英金票每萬	賣一圓七角九五 買八圓五角三
精圖票每對	賣八圓六角八分 買七角一分
英金四開每個	賣七角二分 買九圓二角五分
美金四開每個	賣九圓三角 買九圓○五分
坎拿大票每元	賣九元一角 買一圓七角六五

非律濱票每圓 賣八角九分
印度 盧比 買八角八分 賣六角二分
東印度 每盾一萬 買六角一分

▲金市 一月十一日
銀樓 十八家大同行天字足赤每兩四十七元五角
銀樓 紋銀每兩 一元六角五分
現貨標金每條 三百十八兩五錢
沙繳合赤 三百二十六兩五錢
足赤條金 三百二十六兩五錢
二月份標金開盤 二五一・三○
午前最高 二五一・二○
午前最 二四八・三○
標金午盤 二四八・六○

▲銀市 一月十一日
大條近期每條三十二辨士三一二五
大條遠期 三十二辨士一八七五
銀拆開盤○○ 收盤○○
銀行轉賬○○ 掛牌○○

▲錢市 一月十一日
上午開出行情
銀洋開盤 七錢三分一毫二忽半
江南小洋 六錢一分六厘
廣東小洋 五錢七分○五○
銀拆開盤
銅元開市 二百七十五千文
兌換 二千○十一文
小洋角子 一百五十七文
小洋貼水 每角四十四文
午後開出行情
銀洋收盤 七錢三分九厘
江南小洋 六錢一分六厘
廣東小洋 五錢七分二厘

○匯率標金銀洋錢幣價高低表 一週間市況

名稱	期別	上週間最高之價格	星期	上週間最低之價格	星期
大條銀	近期	三十一辨士九三七五	四	三十一辨士三一二五	二
大條銀	遠期	三十一辨士八七五	四	三十二辨士三一二五	二
先令	一兩	三先令一辨士中	一	三先令一辨士七五	二
印匯	百兩	二百○六羅比	一	二百○九羅比	六
美金	百兩	七十四元二角五分	一	七十五元二角五分	六
法匯	百兩	一千三百六五佛郎	一	一千四百○五佛郎	六
爪哇	百兩	一百八十三盾五	一	一百八十五盾	六
香港	百元	七十四兩五錢	三	七十四兩二錢五分	六
星加坡	百元	七十五兩二錢五分	一	七十四兩七錢五分	六
東匯	百元	五十二兩二錢五分	一	五十一兩二錢五分	六
期金	十兩	二百五十七兩六錢	四	三百四十八兩四錢	日
現金	十兩條	三百廿八兩五錢	六	三百十六兩	三
始金	十兩條	三百廿八兩五錢	六	三百二十四兩	三
赤金	十兩條	三百廿七兩五錢	六	三百二十三兩	三
銀幣	一元	七錢三分九毫	日	七錢三分○五毫	三
銀拆	千兩	六忩	一		六
江南角	十角	六錢一分六毫	六	六錢一分三厘	一
廣東角	十角	五錢八分七厘	四	五錢六分八厘	一
銅元	一百	二百六十五千文	二	二百七十五千九文	一
衣牌	一元	一千九百五十三文	二	二千○十五文	一
角枉	每角	一百五十八文	二	一百五十八文	一
貼水	每角	四十六文	一	三十九文	四

▲滬南米市
昨日滬南封米船十二三號，爲四時局不甯，停斛，故無市價報告，北市米價已見提高四五角云。

○上週大連油豆餅紅糧金票高低比較表

種類	期貨或現貨	上週最高價 元角分厘	星期	上週最低價 元角分厘	星期
大連油	現貨	一七・八○	三	一七・六○	六
又	一月期	一七・八○	三	一七・六五	六
又	二月份	一七・八○	三	一七・五五	五
大連豆	現貨	五・六	二	五・五○	一
又	一月	五・六○	三	五・五四五	一
又	二月	五・六五	二	五・五九五	一
又	三月份	五・六八	三	五・五	一
大連餅	現貨	一・七三五	二	一・七一五	一
又	一月	一・七四○	二	一・七一五	一
又	二月份	一・七五五	二	一・七三五	一
大連糧	現貨	一・七七五	二	一・七四五	一
又	一月	三・一○○	四	三・○一○	一
又	二月	三・○○○	四	二・九六○	一
又	三月份	三・○七○	五	三・○三○	一
匯票現		三・一九○	二	三・一三○	一
		七錢○三厘	四	七錢○一厘五	一

▲華商紗布交易所 十三年一月十日 星期六
前市定期交易 順手十六支棉紗人鐘標準 價銀兩分
一月期開盤 一月期收盤 二月期開盤 二月期收盤 三月期開盤 三月期收盤 四月期開盤 四月期收盤 五月期開盤 五月期收盤 六月期開盤 六月期收盤
通州標準棉花 一月期開盤 ……六月期收盤
後市定期交易 順手十六支棉紗人鐘標準
通州標準棉花

冬至汎
各種鉛筆墨水筆特別廉價
外加贈品
購筆值洋三角者可得值洋八元金筆之希望

維克多牌自來墨水筆 每枝洋三元
A史蒂華自來墨水筆 每枝洋二元七角
B史蒂華自來墨水筆 每枝洋二元四角
卜老特惠自來墨水筆 每枝洋一元八角
永銳花売銀鉛筆 每枝洋一元五角
賽飛花売鍍銀鉛筆 每枝洋一元二角
賽飛光売鍍銀鉛筆 每枝洋九角
尼賀活動彈簧鉛筆 每枝洋六角
法國賽銀花売鉛筆 每枝洋三角
法國賽銀光売鉛筆 每枝洋三角
德國兩便色扦鉛筆 每枝洋三角
德國短色扦鉛筆 每枝洋三角
並設各種自來墨水筆廉價部價目自一元至四元

贈品支配以三百號爲一組
一獎 一張 贈史蒂華金売自來墨水筆 一支
二獎 二張 贈華而金圈自來墨水筆 一支
三獎 三張 贈史蒂華自來墨水筆 一支
四獎 三張 贈華而自來墨水筆 一支
五獎 三張 贈 又 一支
六獎 五張 尼賀活動鉛筆 一支
七獎 六張 屈羅鉛筆 一支
八獎 三十張 史納鐵墨水 一瓶
九獎 一百張 超等鉛筆 一支
十獎 一百八十八張 上等鉛筆 一支
購筆值洋三角得抽贈品一次 六角得抽贈品二次 多則類推 外埠函購由本主人代抽贈品
外埠函購郵票代現不折不扣惟郵票以一角五分爲限多則不收 寄費三角者加郵費八分 六角以上加郵費一角五分
上海美租界伯頓路或(武昌路口) 鑿彰紙號鉛筆部

介紹劉藻芳女醫生
劉藻芳女醫生畢業於廣州夏葛醫科大學及對於內外婦科全科學研究注射六藝皆手術精上乘妙心苦曾在醫院科本零六無痛孺凡患者病求滬西門婦孺醫院立起沉疴任醫席不口碑載道者莫不以來本仁慈之心年女士之世舉懸壺於爲濟世等耳聞特目見於滬深佩殊故樂爲介紹信仰佛寓北所闕問津者知四川路海甯路口一八五九號永祥號樓上 電話北六百九十一號
介紹人 葉兆樑 劉錫基 鄒富灼 戈公振 余可亞 謹啓

美國醫學博士 吳紀舜診所 李星泉 文子 牙醫生 醫術卓絕
李星泉醫生粵東有名齒科國手也醫生道德高尚體學淵深數十年著書理齒爲粵東人士所讚許其老成碩望尤爲齒界中之最難者近且其精於上分局特購備世界精妙之齒科器具以濟手術而部人親友等之患齒病經李醫生父子之表彰爲胞而享康健幸福者不可勝計特登報端北三二三八 醫局在上海北四川路一六號分局杭州迎紫路 老局澳門新馬路

大洋六元
電汽火爐 電汽馬達
電汽熨斗 電汽珠燈
電汽枱燈
交際送禮 獨一無再 中西人士 要購速來
花式繁多 不及備載 價廉物美 毋失機會
英界五馬路十三號 電話五百七十號
上海依巴德電器行啓

火車表

滬甯津浦京奉京津
○上行車
▲上海開 上午七點十五分（滬甯客車）上午九點五十分（特別快車）上午十一點十分（快車） 下午一點三十分（快車） 下午三點三十分（三四等車） 下午四點 下午十一點三十分（夜快車）
▲南翔開 上午七點四十分 上午八點十分 上午十點 下午一點三十分 下午三點 下午四點十一分 下午十點十一分（夜快車）
▲崑山開 上午八點 上午九點三十分 上午十一點十一分 下午一點 下午二點 下午四點 下午五點五十三分 下午十一點四十分
▲蘇州開 上午八點四十五分 上午十點十二分 下午二點 下午三點二十一分 下午五點 下午六點 下午一點十九分
▲無錫開 上午九點 上午十點 下午一點 下午二點 下午三點 下午五點 下午六點 下午十一點
▲常州開 上午八點十四分 上午十一點 下午二點 下午三點 下午四點 下午九點 下午十二點
▲丹陽開 上午十一點 下午四點 下午九點 下午十二點
▲鎮江開 上午十一點 下午一點 下午四點 下午十點 下午十二點
▲南京開 上午十二點 下午二點 下午四點 下午五點 下午七點
▲浦口開 上午十點 上午八點五十分
▲徐州開 下午五點四分 下午七點四十八分
▲濟南開 上午二點四分 上午五點五十八分
▲天津總站開 上午十點三十二分 下午三點十八分
▲天津東站到 上午十點四十二分 下午三點二十五分
▲北京到 下午二點二十五分 下午三點四十二分
○下行車
▲北京開 上午九點五分
▲天津東站開 下午一點三十五分
▲天津總站開 上午十一點六分
▲濟南開 下午七點五十七分 下午九點五十二分
▲徐州開 上午六點五十一分
▲浦口開 下午四點二十三分
▲南京開 上午八點十分 上午十點 下午一點 下午四點十一分
▲鎮江開 上午七點 上午十點 下午一點 下午五點 下午十一點（夜快車）
▲丹陽開 上午九點 上午十一點 下午一點 下午六點 下午七點
▲常州開 上午七點 上午十點 下午一點 下午二點 下午四點 下午六點 下午八點 下午十二點
▲無錫開 上午七點 上午八點 上午十一點 下午二點 下午三點 下午四點 下午九點 下午十二點
▲蘇州開 上午八點 上午十九點 下午二點 下午三點 下午四點 下午八點
▲崑山開 上午九點 上午十點 下午一點 下午三點 下午四點 下午八點
▲南翔開 上午十點 上午十一點 下午二點 下午三點 下午五點 下午六點
▲上海到 上午八點 上午十一點 下午一點 下午三點 下午四點 下午五點 下午六點 下午九點 下午十點

滬杭甬路滬杭段
○下行車
▲上海北站開 上午八點（特別快車） 上午九點二十分（慢車） 下午一點十分（快車） 下午三點三十五分（滬禾快客車） 下午七點十五分（夜快車）
▲上海南站開 上午八點十五分 上午九點五分 下午一點二十分 下午三點 下午七點
▲松江開 上午九點四十分 上午十點 下午二點 下午五點 下午八點
▲嘉善開
▲嘉興開
▲硤石開
▲長安開
▲杭州開
○上行車
▲杭州開 上午七點 上午八點 上午十一點 下午一點 下午二點 下午六點
▲長安開
▲硤石開
▲嘉興開
▲嘉善開
▲松江開
▲上海南站到
▲上海北站到
（注意）表內凡有▲符號者係與滬甯車啣接

滬甯淞滬段
○上行車
▲上海開 上午六點 上午七點 上午九點 上午十點 上午十一點 下午一點 下午二點 下午三點 下午四點 下午五點 下午六點 下午七點 下午八點 下午九點 下午十點
▲天通菴開
▲江灣開
▲吳淞鎮開
▲蘊草浜開
▲炮臺灣到
○下行車
▲炮臺灣開
▲吳淞鎮開
▲張華浜開
▲蘊草浜開
▲江灣開
▲天通菴開
▲上海到

船期
輪船進口報告 一月十一日 即十七日 星期日
新甯紹 由甯波 太古
新北京 由寧波 太古
公平 由九江 招商
九江 由蕪湖 招商
蕪湖 由長江 太古
重慶 由長江 太古

輪船出口日期
▲長江出口
江安 大吉 一月十二日
江永 恰和 十二日
江天 太古 十三日
……
▲甯波班
新甯紹 甯紹 一月十二日
新江天 太古 十二日
新北京 太古 十三日
▲通州揚州班
大達 大通 一月十二日
大和 大通 十三日
▲定海石浦海門
▲崇海班

新青年季刊國民革命號已於昨日到滬

目次

誰是中國國民革命之領導者（彭述之）
二十七年以來國民運動所得的教訓（陳獨秀）
廣東政府與國民革命（衛金）
蘇維埃制度底下民族問題之解決（鄭超麟）
國民革命之土耳其（瞿秋白）
列寧主義之民族問題的原理（斯達林）
民族與殖民地問題（列甯）
第三國際第二次大會關於民族與殖民地問題的議案

中國戰爭（列甯）
革命後的中國（列甯）
亞洲的醒悟（列甯）
落後的歐洲與先進的亞洲（特洛斯基）
東方革命之意義與東方大學的職任
黎明的台灣（沫雲）
倫敦會議之面面觀（任卓宣）

發行通訊處・上海徐家匯東亞同文大學唐慎之

上海代售處・民智書局上海書店

江亢虎省憲草案出版

江博士代擬湖南省憲草案融會新民主主義新社會主義各原則足供修訂國憲省憲者取法之 定價二角

新俄遊記七角 南遊迴想記五角 近世三大主義與中國一角 社會問題演講錄五角 江亢虎演講錄第一二三四集一元五角

以上各種均由各埠商務書館中華書局及上海北京南方大學代售

新星出現

新星為中國社會黨定期刊物之一 訂民國十四年元旦第一期出版每年十二本每本二角全年二元發行所上海北京南方大學寄售處各埠各大書坊

小廣告

振綱兄：

你去後，祇來過一次信，不知道你現在哪里？情形如何？速告。

秋人

廉價舊郵票

（一）瑞士和平紀念三枚全套四角（二）中華光復紀念三枚三角（三）中華共和紀念三枚三角（四）美國哥倫布探險圖一枚二分（五）埃及石像一枚二分（六）高麗一五文一錢兩枚五角（七）奧國人頭票七枚一角半（八）奧國黃紙三角形票二枚二角（九）奧國一九一六年大形票十六枚二角半（十）力喜騰斯泰因聖母抱耶穌畫三枚全套兩角（十一）波蘭憲法紀念七枚全套三角（十二）埃及金字塔三枚九分（十三）希臘欖倫百年紀念票二枚全套四角（十四）利比利亞美人半身像二枚一角半（十五）牙買加大形風景票一枚八分（十六）巨哥斯拉夫紀念票三枚全套（十七）愛沙尼亞紅十字票二枚全套二角半（十八）馬來猛虎圖票二枚四分（廿）奧國戰爭圖票五枚全套三角半（廿一）宣統天壇紀念七分一枚一角（廿二）法屬各地長形混合票四枚一角二分（廿三）各國混合票六十種不同樣一角半（廿四）二百種六角（廿五）五百種二元

以上定價之低廉自信在國內發售郵票者無出其右 如蒙惠購不及一元之數可以新郵票代價惟以半分及五分者為限每次另加寄費八分門市以每日午後二點以前為限

上海 徐家匯和平里八號 公平書局

覺悟

逐日發行 上海民國日報附刊 民國十四年一月十二日

十四年一月十二日

中國大教育家的辦學手段（談話） 高爾柏記
三民主滿（講演）
畫家故事（續）（文藝） 王一夫
甯波社會科學研究會成立（青年活動消息）
甯波社會科學研究會簡章
為新國民日報停版事敬告同志（通信）
福建學生聯合會讀書運動辦事處第二次宣言書（件來）
學生界的敗類（雜感） 向人甯 千達

覺悟彙刊十二月份已出版以前各月存書無多欲購從速

Graham Wallas: Human Nature in Politics

政法名著

政治中之人性

精裝一冊 一元二角

鍾建閎譯 現代之研究政治者、止於分析政制、而不敢分析人類、著者以為此種趨勢足以害及政治之本身、特本人性所具之事實、以研究政治、而對於沿襲之智力說、力加攻擊、全書分兩部、首論人性與政治之關係、次述人性既明以後政治之可能進步、識見卓越、說理透切、譯筆亦極雅雋、政治家及研究政治者均不可不讀。

政法名著 物理與政理 定價一元（印刷中）

商務印書館

中國青年第六十期出版通告

一九二四年的回顧 林根
反對基督教運動的怒潮 秋人
打倒教會教育 代英
軍事運動問題（討論）
青年團體報告及研究題目

定價 每冊二分 國內一元寄五十期 國外二元寄卅期

通訊處 上海小北門上海書店轉但一君

最近出版

胡適文存二集

特價 陰歷十二月底以前，售六五折（期滿八折）。郵費每部一角二分半。

洋裝二冊 定價三元

平裝四冊 定價二元四角

全書由胡先生親自編定。約五十萬言，分為四卷。卷一卷二大半為講學之文，卷三為論政之文，卷四為雜文。

上海亞東圖書館

（23）

，匠人要多少，都不要去干涉，到了一定時期向他要房子，假使交不出，那才是他不能建設呢，現在不給他全權，他要買木頭，你不給他買，他要大木頭，你給他小木頭；他要許多木料，你給他少數，而要他造好房子，怎麼能夠呢？第三要給他建設的「地方」；沒有地方，那當然不能憑空造的。要是上面三個條件，缺了一個，房子便造不起的，這樣而說工頭不會造房子，不能心服的。中國國民黨也是這樣，人民給了它時間了沒有？給了它全權了沒有？給了它地方了沒有？一方不給它時間全權和地方，一方翻過頭來說它不能建設，那是不公平的。（未完）

文藝

畫家故事（續）

王一夫

八三 十國春秋

後主坐碧落宮，召馮延己論事，至宮門，逡巡不敢進，後主使趣之，延己云：「有宮娥著青紅錦袍，當門而立，未敢竟進。」使隨共諦視之，乃八尺玻璃屏，畫夷光於上——蓋源筆也。

八四 成都府志

王道亨鄲人，七歲能畫，大觀間，置畫家，道亨入學，試官以「蝴蝶夢中家萬里，杜鵑枝上月三更」二句為題，乃畫蘇武牧羊於北海，被氈枕節而臥，雙蝶飛颺其上；又畫林木扶疎，上有子規，月正當中，木影在地，果入首選。

八五 畫史會要

戴琬，工翎毛花竹，嘗入閤供奉，後因求者甚衆；徽宗聞之，封其臂，不令私畫，故傳世者鮮。

八六 畫繼

宣亨久在畫院，精花鳥，初離院時，徽宗留之；亨辭去。既出，當塗命畫者甚衆，不勝煩勞，頗厭苦之，每云：「上嘗戒我勿出，必為措大所殃；今果然也！」

八七 畫繼

張昌嗣每作竹，必乘醉大呼，然後落筆，不可求；或強求之，必詬罵而走。

八八 畫繼

張舉善山水，其性不羈，好飲酒，與羣小日游市肆，作鼓板社，每得畫貨，必盡於此。

八九 畫史會要

趙子固脩雅博識，人比米南宮，東西遊，適一舟，橫陳雅玩，意到吟弄，至忘寢食，遇者望而知為趙子固書畫船，嘗與周公謹諸好事家，各攜書畫，放舟湖上，相與評賞，子固脫帽，以酒晞髮，箕踞歌離騷，旁若無人，薄暮，入西陵，掠孤山，艤棹茂樹間，指林麓最幽處絕叫曰：「此是洪谷子董北苑得意筆也？」鄰舟皆駭絕，以為真謫仙人。

九〇 畫繼

鄢陵王主簿，未審其名，長於花鳥，東坡題所畫折枝二詩，其一云：

論畫以形似，
見與兒童鄰；
為詩必以詩，
定知非詩人。

二云：

瘦竹如幽人，
幽花如處女，
低昂枝上雀，
搖蕩花間雨。

九一 老學菴筆記

趙廣，合肥人，本李伯時家小史，伯時作畫，每使侍左右；久之，遂善畫，尤工作馬，幾能亂真。建炎中，陷賊，賊聞其善畫，使圖所擄婦人，廣毅然以不能畫，脅以白刃，不從，遂斷右手拇指，遣去。而廣平生，實用左手。

青年活動消息

甯波社會科學研究會成立

甯波一部份覺悟青年，發起組織社會科學研究會，於前日借第四中學校樂學齋室開成立大會，到會者沃心華華少峯姜冰生等十餘人，公推華少峯為臨時主席，姜冰生為臨時書記。首由主席報告開會旨趣，次通過簡章，次選舉委員五人，沃心華君當選為總務委員，華少峯君為文書委員，劉滄海君為研究委員，陳鴻君為調查委員，姜冰生君為圖書委員，茲將簡章錄后。

甯波社會科學研究會簡章

一、定名 甯波社會科學研究會。

二、宗旨 研究社會科學，討論實際問題，并努力求得最後結論，為改造社會之張本。

三、會員 凡贊同本會宗旨，遵守本會章程及一切議決案，由會員一人以上之介紹，經委員會通過，得為本會會員。

四、組織 本會由大會舉出五人組織委員會，辦理一切事務，任期半年，但連舉得連任，其職務分配如左：

1 總務委員一人——A充大會及委員會之主席，B管理本會經濟事項並兼庶務。

2 文書委員一人——A充大會及委員之書記B管理一切文件及通信；C對外為代表。

3 研究委員一人——A計劃研究方法；B召集研究會並充書記；C整理研究所得的成績。

4 圖書委員一人——A負保管及流通本會圖書之責；B編定書目報告會員。

5 調查委員一人——編造調查表分給會員，實地調查約期提交研究會討論。

五、工作 本會工作暫分左列四項：一、讀書二、討論三、調查四、革命運動。

六、經費 入會費每人小洋二角，常費每月每人小洋一角，遇必要時，得徵募特別費。

七、集會 本會兩月開全體大會一次，兩星期開委員會一次，但遇必要時，均得開臨時會；惟前者由委員會召集，後者由總務委員召集；每星期開研究會二次，由研究委員召集。

八、出會 會員有犯左列之一者，經勸導之後仍未能改過，由大會

談話

中國大教育家的辦學手段

彭藍田

南京國立省立學校，有提早放假的，有暫時停課的，至今已一旬了。記者旬日來，留心報載關於此項消息，都只是說「時局不靖，甯垣各校，均紛紛散學」這些話，並未有人加以一種注意和批評，記者不免大爲失望。茲僅記者觀察所得，作一簡單的報告。如有不實不盡的地方，還望閱者諸君加以糾正。

此次甯垣各校散學，表面看來，好像是爲時局不靜，但骨子裏尚另有作用在。與其說是因時局不靖而散學，毋甯說是因經費不能維持而散學。這個觀察，可從甯垣省立各校本學期八月分的薪水尚未發足而得證明。

名聲赫赫的東南大學，當然左右甯垣各校的一切行動。近年東大校譽，頗有一日千里之概，其原因由於大教育家郭秉文之與大軍閥齊燮元的互相勾結利用。江浙戰後，齊燮元經濟損失甚大，故雖常進出大軍閥之門的郭大校長，亦得不到幾個錢，來維持他的大學。本學期東大雖因戰事延期開學，現在亦不得不提早放假；照諒預定放假日期，距此次借時局不靖的名而放假的日期相差不過十幾天。聰明伶俐的郭大教育家想，如果照原定放假日期放假，怕受社會人士不良的批評，因此趁齊燮元未走以前的一個絕好機會，運其心思才力，想出一個絕妙方法來。這個妙法是叫韓國鈞担保他們學校之一切安全；諸位想韓國鈞他自己的位置尚不能保，還有能力來保東南大學的安全嗎？（當時韓國鈞的地位確很不穩，而東大却無絲毫危險可言）果然韓國鈞回一句不能担保，郭大教育家的計謀，就告成功，於是未經學校行政委員會開會議決，馬上口頭向學生宣告放假了。我們仔細一想，如果眞恐萬一危險，並非不可放假，然在奉軍未離津門一步以前，就宣告放假，未免太早罷！

因之我們知道此次甯垣各校放假停課，直接間接多少總受郭秉文的影響，或者可說是郭秉文一個人所造成的，哼！郭大教育家幹得好事！

更有人懷疑此次郭秉文的動作，帶有政治作用。他想借此放假，以引起社會人士之注意，而阻奉軍之南下，間接就可保全齊燮元之地位。此種論調，雖是神經過敏之談，然而蛛絲馬跡，不無可尋。

我們試問郭秉文何以僅發阻止奉軍南下之電，而不想法使齊燮元早日離甯？不知郭先生將如何回答。

郭大教育家的政治作用，雖然失敗，而借此機會，提前放假，他一向以善於拿錢維持學校的美名，依然能夠保持無恙的目的已達。可憐莘莘學子的學業，竟爲他一人作犧牲品了！無奈睥睨一世的東南大學生，對於時事毫不思索，以爲我們郭校長此舉，出於萬不得已的苦衷，是完全爲尊重學生的生命起見，殊不知已被我們所敬愛的校長犧牲了，可憐又可歎！我希望前程遠大任重遠道的大學生，以後凡事總要細心研究，切不可再爲野心家之利用與犧牲！

末了，我們得到一個教訓：就是凡勾結軍閥來辦教育，是辦不好的，因爲軍閥所提倡的教育是奴隸的教育，而非眞正民衆所需的教育——人格的教育。

十四，一，二於南京

講演

三民主義

葉楚傖先生演講　高爾柏記

一、引言

今天的題目是「三民主義」三民主義是那一種人提倡出來的？那

「……堅持着『一之不已，再以繼之』的勇心，直到教育問題得着根本解決之一日！」——第一次宣言——這是牢牢刻在我們腦中的一個印象；也就是遠遠懸在我們眼前的一個正鵠。我們正秉着摯而熾烈的熱心，張着滿月的弓弦，搭着利鏃的羽箭，滿望弦聲響處——就是貫穿我們鵠的之一日！

光是各學校能如常的上課，不算是「教育問題的根本解決」。在教育基金未有着落以前的短暫地塞責式的上課更不配說「教育問題的根本解決」——所謂教育問題的根本解決——辦事處的眞正目的；積極方面：凡是對於我們讀書有纖毫的利益的，都是讀書運動應建設的事情。消極方面：凡是對於我們讀書有些微的障礙的，都是讀書運動應破除的事情。不過事有緩急；進行的手段上就有先後，最急的便是如火燃眉的「罷課」，所以解決罷課風潮，便是讀書運動進行的第一步進行——僅僅是一步的進行。

不厭重複的再說一番；僅僅解決罷課的風潮，不是我們的眞正目的，只算是一步的進行。在教育基金未解決以前的換湯不換藥的短暫的上課，更不配說已達到我們的目的。我們的目的——是！教育問題的根本解決！

返觀現在的福州教育界，能否算得根本解決？

專以專制手段養成買辦人材的傳教式的教會學校，不是散布四處而且很時髦的嗎？泥守着注入式的教育以四書五經爲教本朱筆戒方爲教具的戕人子弟的八股的塾師，那地方是沒有的？講到教育經費，大而「庚款」運動；小而「屠宰稅」「舖稅」「賣捐」運動，無一不是我們應進行而未達到的事情。

眼光再放大一點，射到全省——而全國的教育界，更不須例舉而足以瞭然是不算得「根本解決」的了！

我們要認清我們的目的！我們願與處在黑暗的教育空氣的全省乃至全國的同志攜手，共同向着我們的目的進行！

大中華民國十三年十二月廿五日

雜感

學生界的敗類

于達

我來上海半年了，對於山東方面的情形不很明瞭；前幾天在報上看見有山東學生聯合會贊成善後會議的通電，使我非常驚異；我想善後會議原是軍閥官僚們的會議，國民會議才是眞正解決中國時局的會議，不想到在山東學生界最高機關的學生會，竟會發出這狗屁不通的贊成善後會議的宣言，實在令人不解。過了幾天又在報上看見各學校發出反對學生會贊成善後會議的宣言，我才知道學生會裏邊有不良的份子，借學生會的名義，偸盜鈐記，發表宣言，以作爲軍閥輩進見禮。我看到這裏，不禁想到：這些自命爲人，而且自命爲人類中的知識階級的學生，竟爲自己媚軍閥輩起見，不顧惜我們中國在水火中的四萬萬同胞，不但是學生界的蟊賊，簡直是我們中國四萬萬同胞的仇敵；四足的動物尚知愛羣，這些人眞是不如一個走獸！後來接到濟南朋友的信，才知道山東學生會有呂某等人，偸盜學生會鈐記到上海全國學生聯合會冒充代表，又假借辦學校名義捐錢，現在又異想天開，一心想媚軍閥，以贊成善後會議作進見禮，遂惹起各學公憤，當開會時即宣布呂香岩等罪狀，並質問偸盜鈐記，冒充代表，假借學生會名義捐錢及發宣言贊成善後會議等罪狀。呂無言可對，時有育英中學學生代表姜某起立辯護，遂惹起各校代表公憤，羣起毆之；呂姜二人本欲逃脫，無奈寡不敵衆，爲衆人打得面破衣碎，送往警察廳追交鈐記。這樣的辦法，雖是有點近於野蠻，但也是懲戒軍閥輩走狗的一個妙法。我想現在呂姜兩人，設若還稍有人心，也必定後悔不該錯打主意。

「洪憲皇帝」在天之靈！

存統

昨日報載「張作霖現擬呈請執政府，由執政府命令各軍首領協捐項，作為袁項城建設專祠之用……」，大家試猜，這是什麼意思？

嗚呼，洪憲皇帝在天之靈！

「罰洋五百元」！

存統

天津租界永發印務局，因承印歡迎孫中山先生傳單，被工部局「罰洋五百元，以儆將來」，還說這是「特別寬容，本應封門」的！大家想想，這一個處罰，對於我們國家人民有什麼影響？對工部局把我們的國家和人民看做什麼東西！

不但此也，「工部局事先對於印刷業，並無通知限制印刷歡迎孫中山先生一切文件」之事，而事却要無端「罰洋五百元」，這更是什麼一回事！

「保全將才」！

存統

吳佩孚曹錕亂軍閥，賣國殘民，罪大惡極，應處以極刑，是人民一致的心理，然而號稱「革命」的執政府，却讓他逍遙自在，反欲受吳佩孚為己用！

蕭耀南與吳佩孚同為直系，其欲保全吳佩孚實力以備「捲土重來」原無足怪；然而號稱反直系的，據蕭耀南致段「執政」的電中所說，亦是因為「保全將才」，輕輕把吳佩孚保全住了！

哦！原來吳佩孚是一個「將才」，從現「執政」的眼光看來是應該保全的；可是我們人民，却很怕這樣的「將才」：決堤淹死湖北人，用兵屠殺京漢路工人，「南征北伐」，縱橫馳驅，殺死了幾千百萬的廣東福建湖南湖北浙江江蘇安徽四川貴州江西河南直隸山東陝西的人民，直接間接凍死餓死無數的中國人！

直豫士紳「覓一死所」！

存統

八日申報專電云，「直豫士紳血書泣告政府，兩省有兵四十萬，倘招募不已，吾民何堪，請為我民覓一死所」。 直豫士紳有活路不走，却要請求「政府」替他們「覓一死所」，我以為這便是他們的「死所」，用不着「政府」替他們「覓」了！

「實力派」！

存統

很多人以為帶兵的有兵力的軍閥是「實力派」，多數赤手空拳的人民是沒有「實力」的，所以只曉得天天向軍閥叩頭，希望甲軍閥打倒乙軍閥或乙軍閥打倒甲軍閥，永遠跳不出這一個圈子，認不出自己的力量。 年來軍閥起作不定的政局，人對之總是老取這個態度！

這是根本的錯誤，有兵力的軍閥算得什麼實力派，眼看一個一個下去呵！真真的實力派，便是我們人民自己結果的力量！

評論之評論

第四十二期
（十四年）
（一月十二日）
每星期一出版
民國日報附刊
定閱民國日報者不另取費；單定全年一元
零售每份銅元二三枚

▲本刊目錄▼

▲為什麼我們要反對善後會議　雨田
▲答「給國民黨員的一封公開」信　平林
▲國民會議運動正確之方向　天生
▲尖兵　存統

評論

為什麼我們要反對善後會議

雨田

善後會議是現在人民所大家反對的；其反對的理由不外乎善後會議是軍閥的會議不是人民代表的會議。 那麼到底軍閥的善後會議有什麼不妥的地方呢？

說「軍閥的會議是為軍閥自已的利益而不是為人民的利益的，這話固然是對的，但是還沒有把善後會議。 對於人民的不利完全透徹的表解明白。

第一、善後會議是使段政府成為合法的政府並使其繼續存在為自的之會議。 段政府的成立是沒有經過所謂法律的手續而是憑藉所謂革命的方法；因為沒有法律上的根據而又因段政府雖然托辭於革命然段政府不敢以革命自居，要找尋事實上的根據以謀鞏固其政府，於是而氏發表召集國民會議與善後會議的辦法。 國民會議是很遠而渺茫地放在人民的前面以相利誘，一方面積極進行善後會議，這善後會議將給段政府以事實上的根據使成為正式的政府，這政府將用善後會議來解決國家一切重要的問題，如軍事，財政，外交等問題，這些問題都是人民以為應由人民代表的國民會議來解決的問題，並將用這會議來訂定國民議的組織法與選舉法，使將來的國民會議能成一種御用的扣關。

段政府的不應當成為正式政府的理由，已是很明顯的； 在他是暫時的性責的時候，當他還有對人民表示好意以得人民與論同情的時候，他已經是做了不少違反民意的事情。 例如，對修改清室優待條件的處置；違反贛人與皖人的公意任命方本仁胡思義為贛省皖省長

然態異，於是意見的分歧便顯明了。 第二、國民黨既自始就是一個引導民衆崛起，脫離半殖民地位的革命黨，他的敵人自然是最多的。不但軍閥要用種種方法壓倒他，全世界的帝國主義強國都要壓倒他。所以在改組以後，第一個散布謠言的就是香港英帝國主義者所辦的報紙；由他們所散布的謠言，引起全國不明事實的民衆都將信將疑。 第三、國民黨既是一個各階級聯合戰線的黨，黨員中間自然是各階級都有；在最初實行連合戰鬥的時候，各種階級間利害同異的界綫還沒有大家明瞭，自然不免發生類似階級鬥爭的衝突。 第四、這樣一個龐大複雜的黨，總不免包容許多參差意見分子，而在所包容的階級性這樣複雜的國民黨，當然更容易與敵人以造謠的機會。 有了這四種重大的原因，加以敵人對於左務的造謠中傷，因以擴大真相，旁生枝節的事當然是會有的。

李君寫那封信的意思，我知道純然是友誼的忠告。 他是唯恐國民黨由這種內部的爭論陷於國民黨的解體，反而不能替民衆真幹出什麼事來。 實在呢，這種內部的爭論，不但是——照上述四個原因說來——不可免，而且，假如希望國民黨成為一個有力量的民衆的政黨，竟是必要的。 我們都知道，國民黨內部爭論的導綫是共產黨的加入合作。 國民黨是一個全民的政黨，全民中無產階級佔着大多數，容許這大羣的民衆勢力加入本黨，正是本黨表示從此將實在的走向民衆中間去了，將實在的踏上革命的道路，將把新得的偉大的武器向着軍閥，官僚，帝國主義列強揮過去，制定他們最後的命運了。 這當然是這些東西所最害怕的事情！他們中間——尤其是靈敏的帝國主義者——非立刻起來加以不容情的攻擊不可！

果然，自改組以後，這種妒忌與仇恨的表示，首先生香港各帝國主義宣傳報的上面發洩了。 他們一次一次的造謠言，一次一次的被本黨中央執行委員揭穿，而他們仍奮進行其破壞工作不已。

這時候，假如我們已是一個很有經驗的政黨就不致於發生問題了。 不幸，我們是幼稚的。 各階級的共同目標雖然明白宣示在黨綱和政綱上，可是各方間還不曾明白各階級之間所應守的界限，有好多不曾明白本黨正確的敵人，並且甚至不知道本黨若要成功不能拋棄無產階級。 迷信軍事行動，於是還起了紛爭。 因為不了解本黨政策，而懷疑孫先生要實行共產，懷疑孫先生要開除一切不贊成共產的黨員，都是有的；又因為帝國主義者的煽，遂釀成了那個所謂反共產的風潮，在許多不明眞相的同志中間，蛇影杯弓，相驚于伯有，而不知適中了帝國主義者的奸計。 我們知道，在不同的經濟背景下面，不同的階級一定要存在，而經濟背景的不同千差萬差，即每一羣衆中間必有無數派別，這是自然定律。 所以無論什麼國家必有左右黨，無論什麼黨必有左右派別之分，一黨乃至一國的進行方能得正軌的發展。 現在對於國民黨，我們固然不希望他像同前這樣的中了帝國主他者的播弄，完全延着虛空在內部鬧什麼「赤化」問題，却也不希望義

大家客客氣氣放着眼前的事沒有人做去。 我們所希望的是將來，各本他不同的經濟背景，正正當當的形成左右兩派；由這兩派的各有所偏的主張，因要共同對付當前的強敵的緣故，互相糾正，而適成一個最強固的聯合戰線。 一個包含這樣複雜的階級性的黨而要望他對於政策上的主張個個人都一致，本來沒有這麼一回事；但假如要希望不由左右派別的爭持而期自然產生強固的連合戰線，天下也沒有這樣廉價的聯合戰線。 要這種強固的聯合戰線能夠趕快實現，目前這種帝國主義者的破壞和壓迫正是一個極好的助力，目前這種由階級性發生的內部的派別正是一個極好的基礎。 我們並不須顧忌，可以說，第一次全國大會以來的一年間，國民黨黨員間並不達到強固的結合，現在恰恰來了助力了，由於帝國主義者的造謠煽惑和勾結的結果，許多反動的分子一定公然的走出去，許多忠誠純潔的分子一定會被事實所警醒，漸感自相鬪結的必要。 在最近的短期間中，我們可以說，國民黨內部的爭論還無所謂左派右派，却是一種外禦敵方的中傷破壞，內裏揭明本黨真相於黨員的一部基本工作。 因為這些事實都是放在那里的，所以現在凡屬忠誠國民黨員的職任，不是諱言內部之爭，反是要多說。 這就是李君所說的「左派聽譜」「右派聽譜」等論的來因了——國民黨這方面的發展是大錯的。

不過我還並不是說，現在所說的左派右派，就是真的左派右派。 這種派別，現在還沒有成熟。 現在，國民黨中的派別，還在一種混沌狀態；不過，處在這過渡期的國民黨員真是仿佛在狂飆捲舞的空中一樣呵！ 他身上負着何等沉重的對內對外兩重責任！ 他旣須向外努力活動；又須時時排除內部的障礙，建設將來的鞏固的國民黨！這些，都是每個忠誠明白的黨員所時時感到的；而外面不容易設身處地的想到。 因為在外面，只有赤化的謠言甚囂塵上，真真的一點和困難戰鬥的火光反而被他掩蔽了。 在外面，最明白最能同情于國民黨的人，只能知道不信那些謠言，却不能不替國民黨的左右之爭嘆息。

李君！國民黨的好友！這就是我所以誠懇的感謝你的好意，却不能不嘆息你「是一個局外人，不知就裏」的緣故了。

但是，我們是樂觀的：我們確實知道，這不過是目前的一種雲翳：正式的左右派之形成，與鞏固後的國民黨的光榮的發展一定在最近的將來。 在前面已經說過了。

我很感謝李君的誠意的勸告，謹此申謝李君和李君以外無數像任李君一樣的同情者，並望這些被感謝的人對我這番解釋加以善意的匡正。

一九二五年一月十日　（平林）

國民會議運動之正確方向（天生）

▲評二十六期政治生活中「士尖」君的文章

北京出版的「政治生活」週刊上有一篇國民會議之理論與其實際；那篇文章的結尾有這樣幾句話：

贊成國民會議者目下所應先贊成的就是這個預備會議；要討論國

，任命倪道烺爲鳳陽關監督；違反全國人民要求召集預備會議的公意，禁止北京市民的言論自由與京漢路工組織團體自由。

第二善後會議是以保存直系餘孽勢力爲目的之會議　直系失敗後的潮流是有把直系一切勢力一掃而盡的趨勢；鄂蕭，湘趙，川楊，蘇齊，浙孫，閩周，粵陳，陝劉，都是在被淘汰之列；但是段氏因爲自已設有實力可以控制奉軍與國民軍，想保存直系的勢力以擁護自己，以謀北洋軍閥正統的實現。　現時國內軍事行動的狀況之下，奉軍；國民軍與北伐軍掃除直系餘孽的行動，臨時政府對之無可如何；祇有用善後會議來取銷現時這種軍事狀況而代之以「和平合法」的政局：使直系軍閥與奉軍，國民軍，北伐軍首領相聚一堂，於是使奉軍，國民軍及北伐軍失却出師之名，使直系軍閥得保存地盤。

第三、善後會議是中國第二次軍閥大戰的導火線　要以善後會議來阻止奉軍國民軍北伐軍掃除直系餘孽與維持後者的地盤之企圖是不過一個夢，是一個不能實現的企圖。　段氏的圈套是張馮胡孫等所決不會進去的，張作霖，馮玉祥等先後表示不參加，這已經是事實的證明。　奉張亦可以參加這個會議但是要這會議是受他的支配的，他的支配是要把直系軍閥完全消滅以防死灰復燃，是要發展自已的勢力於全國，並阻止國民軍的發展。所以如果這善後會議開成功了，各派軍閥都參加了，在這會上是各派爭各派的勢力維持與發展，其結果是各自分手一場大戰以決定各自的勢力的消長。

第四、善後會議給帝國主義列強干涉中國之機會　善後會議使互相衝突的軍閥相聚一堂，於是使他們的衝突暴發爲公然的戰爭。　這樣使各派軍閥要求帝國主義者的援助益急而後者要求前者的報酬亦愈酷。　善後會議的破裂給帝國主義者以中國無自救能力而非得外來干涉不可之藉口；因善後會議破裂而出於軍閥間的大戰，給帝國主義者以損害外人利益而不得不實行干涉之把柄。　久已宣傳之國際共管中國之計畫將在保護中國和平及謀中外人士幸福的美名之下而實施於中國，以打消中國人民以現在所號召之預備會議與國民會議來解決國事之計畫。

以上所說的種種理由就是我們人民爲什麼要反對善後會議的理由。　善後會議的起因是某派閥軍發展自己的勢力；善後會議的實現可以惹起第二次的國內大戰，並給帝國主義列強以干涉中國之機會。　人民應當趕快組織自己的勢力起來反對這危險中國的善後會議，並起來爲人民預備會議的實現奮鬥！

答「給國民黨員的一封公開信」（平林）

▲國民黨的左右派之分究竟是怎麼一回事？

『現代評論』第三期上有李壽雍君的『給國民黨員的一封公開信』，他勸國民黨員三件事：

（一）應當『趁這個機會用全力於宣傳事業，到民間去宣傳，到軍隊內去宣傳……爲國民黨員所應努力的「善後會議」及「國民會議」

於（一）不曾確知自己的力量，（二）不曾看淸政治的形勢。　因此，作者的第二的幾句話就非常重要了，他說：『另一方面，我們也很可以判斷善後會議之能否成功，與判斷國內軍閥在目前是否有定好統一政治局之可能一樣。　大多數的被壓迫民衆應該不要懷疑：從袁世凱到吳佩孚，所有的軍閥政治都沒有統一和平之可能；從鴉片戰爭到臨城案件，帝國主義者之內部時現衝突，瓜分不行，共管不成而現在分裂中國之形式亦尚未完全成就；逼到大多數被壓迫人民之目前的問題，只是如何組織民衆隊伍，如何發展民衆勢力，如何戰鬥』。　這幾句話假如嫌抽象一點，那麼我引當茲中國的混亂形勢來作證明。

張作霖的奉軍實現南下了；張宗昌的軍隊已經到了南京；孫傳芳和齊燮元的聯合已經實現，長江五省的聯絡軍事行動已經明白披露，新的戰爭又在目前了。　張作霖如果繼續勝利，那麼奉軍由沿海各省入江西以及湖南等內地各省，對段系所僅有的安徽省形成嚴重的脅捲迫形勢。　段張的聯合勢必致於破裂，而暫時穩定的中央政局又勢必致於解體。　如其奉張在戰爭中失敗了，那麼直系勢燄重張，暫時穩定的中央仍然至於解體。　段氏明知如此，所以他對於直系各軍閥的政策最爲搖動；近今爲張作霖所迫而對江蘇取了開戰形勢，他必同時對直系其他各方取明顯的聯絡形式，最近的阻止胡景翼攻鄂便是一個證據。　北京的政局本是段張馮暗鬥的舞台，而今對直系剩餘勢力開戰以後形勢更加複雜了。　我們再把各軍閥背後的帝國主義勢力的作用想一想，那麼時局的複雜混亂更何如？照這樣的情形我們不說也可以明白，段氏的所謂善後會議只是靠到了地位這樣搖動而急謀所以挽救的一種企圖，一面是用以對付開始在團結所抗的民衆，一面是用以對付軍閥內部。　但是現在，這種企圖顯然已經失敗了，於是而二月一號善後會議開幕的能否實現亦就大是一個疑問。

中國的反抗的國民！我們所懼怕的還是善後會議麽？這樣的善後會議即使可以開成，決不能長久維持其威權，何況當此軍閥內亂甚般的時期，正是我們民衆迅速進行的機會？我們目前未有實力的人是要捕捉時機的，在良機到來時，一日一時乃至一刻也不容緩，我們要進行團結的工作！我們的眼前的最大事，便是召集預備會議；預備會的第一步又是全國國民會議促成會的總會。　這個總會，就是我們的中央指揮機關，有了這一個中央機關，我們就可以儘手裏所有的武器發揮並擴大我們的實力。　到我們的組織普遍於全國大多數民衆，而且非常嚴密有效的時候，政權的從壓迫者手裏移到人民手裏只是一反掌的事了；不然，我們也可以保存這種組織，或公開的奮鬥或秘密的進行，留待第二個好時機更起來做大規模的運動。

所以，我們對於善後會議存過度的恐怖是毫無道理的，我們但須不容情的向人民指出善後會議的真相，使人民更集中於預備會的旗幟下面來。　而我們主要的工作却是『正面的宣傳與努力。』